京城日報
夕刊
九月二十七日（火）

內地土產には京菓の松の實飴

聯盟定時總會 昨日開會さる
極東問題について デ議長が特に言及

【ゼネヴァ廿六日發電】國際聯盟第十三回定時總會は二十六日午前十一時四十分デヴァレラ議長司會の下に開會され、開會に當り議長は左の意味の開會の辭を述べた

今や國際聯盟は軍縮問題、極東及びボリビヤとパラガイとの係爭問題等重大なる諸問題に直面し、聯盟創設以來最重要の年を迎へんとして居る、予は特に此の際極東に於ける紛爭に關し言及せざるを得ぬ、聯盟臨時總會が此の問題を論議し始めた時は上海方面に於いて幾多の人命の損失を惹起した重大なる戰鬪が進展中であつた、併し今や幸ひにして斯かる狀態は止んでゐるが、未だ未解決の儘殘されてゐる、之等の問題はリツトン卿以下の調査報告に依り正當なる最後的解決を爲さんことを熱望する

と述べ、軍縮會議の目的達成に就き縷述し、次いで議長選擧に入りギリシヤ代表ポリチス氏が選擧され午後零時半散會、更に午後五時三十分から再開五委員會の構成及び六名の副議長選擧を行ふこととなつた

新議長當選の ポリチス氏挨拶

【ゼネヴァ廿六日發電】國際聯盟總會で議長に選擧されたポリチス氏は議長として左の如き就任の挨拶を爲した

國際聯盟の今後の努力と活動に依つて聯盟に對する世界の非難を沈默せしめんことを希望して止まない、唯遺憾なことは平和を欲する念慮が世界の一部に漸く減少せんとしつゝあることである

とて猶各地方に催事行動が行はれてゐることを仄めかした、備軍縮會議は軍縮會議進行中のため之を廢止するに決した

長岡日本代表 副議長に當選す

【ゼネヴァ廿六日發電】國際聯盟第十三回總會第一日第二次本會議は、廿六日午後五時四十分よりゼネヴァ市議事堂に開會、議長ポリチス氏（ギリシヤ外相）は五國の特別委員長選擧を行ひ當選を決定、次いで副議長選擧に入つた、日本側は小國の策動を懸念したが結局末位ながら當選した、之は日支紛爭に關する各國の態度を物語るものと解せられてゐる（投票國四八）

イタリー代表アロイジ男 四四票
イギリス代表サイモン外相 四二票
フランス代表エリオ首相 四二票
ドイツ代表ノイラート男 四一票
ユーゴスラビヤ代表メヂナ氏 三八票
日本代表長岡大使 三四票

斯くて本日の本會議を終り、次は廿七日午後開會に決し六時三十分散會

秘密幹部會 重要問題を審議

【ゼネヴァ廿六日發電】軍縮秘密幹部會は廿六日午後三時半ヘンダーソン氏を議長に開會、幹部會の將來殊に獨の不參加その他重要問題につき審議する所あつた（續報）聯盟軍縮幹部會は、二十六日午後三時半から一時間にわたり非公開會議を續け、ドイツの會議不參加問題を中心に討議重ねた後公開會議に移り議長ヘンダーソン氏は左の如く述べた

軍縮幹部會は來る十月十日まで一週間休會し、それまでに事態の進行を圖ることに決し、茲數日中に重要な交渉が行はれることになら、而して其の進展の結果に依り來月十日の幹部會で軍縮一般委員會の時期を決定したいと思ふ

武裝移民團四百 來月上旬渡滿
場所は哈爾賓東北方

【東京電話】拓務、陸軍兩省では曩に滿洲國移民計畫に於て移住する將兵を滿洲國軍と關東軍の下に在郷軍人を以て一定の組織の下に移住せしめることゝなつてする武裝移民計畫を進めてゐたが、移住の內容は左の如く、之が具體化に要する經費二十萬圓（一人當四百圓）を要する豫算を以て大藏省に要求する一方、陸軍、拓務兩省は其間の協議の結果、愈よく移住するに決定したのである、移住する在郷軍人は東北地方の第八師團、第二、第十四の三個師團管下即ち青森、秋田、山形、岩手、宮城、福島、茨城、栃木、群馬九縣下の成績優秀なる在郷軍人にして滿三十才以下なるべく、獨身者を各縣平均四五十名宛選拔する

一、移住地はハルピン東北方地區
一、一人當十九町歩を支給し機械農業を營ましむ
一、移住民は二ケ年間家族を帶同せず
一、移住民は現役步兵に準じ武裝せしめ、輕機關銃、小銃、ピストル、所要彈藥を支給す
一、移住者五百名を以て一ケ大隊に組織し、更に百二十九名宛四ケ中隊に分ち、更に之を二ケ小隊に編成す

大體以上の如くであつて、假令匪賊の襲撃があるとも自力で擊退し得る組織としたものである

陸軍幹部候補生 納付金制廢止
專ら人物本位で詮衡 目下具體案を作成中

【東京電話】現在の幹部候補生は、人物本位に非ずして月額二十圓を納付し得る有產者のみの特典となつてゐるが、斯くの如きは優秀なる豫備幹部を益々必要とする今日の現狀と、軍隊生活の絕對公平の趣旨に反するため、軍の首腦部は納付金制度廢止を內々研究中であつたが、荒木陸相は納付金制度の廢止に依る國庫の負擔は僅か百六十萬圓に過ぎぬが、斯かる少額の負擔に依り斯かる大事を放置し得ぬとて八年度より斷然これを全廢すべく具體案を作成せしめてゐる、これが實現の後は候補生の選擇は專ら人物本位となり、詮衡に洩れた者は一兵卒として取扱はれることにならう

青年學校案 文部省で協議

【東京電話】文部省では二十六日午後一時から省議を開き粟屋次官以下出席、明年四月から創設する青年學校について協議した結果、青年學校は內容を一部、二部と分け入學退學は自由にして兼ねて終了したものは、現在の青年訓練所同樣入營期間短縮の特典を與へるとの意見が有力であつたが、最後的決定を見るに至らず午後四時散會した、近くさらに省議を開き成案を得ることになつてゐる

上山氏今夜入城

鮮銀總裁上山滿之進氏は鮮內巡視のため廿六日夜入城の豫定であつたが、南市驛にて下車、晦日滞在し今廿七日午後八時五十分京城驛着列車で入城の筈

一萬噸級巡艦 四艦竣工す
けふ首相以下が見學

【横須賀電話】兼ねてから建造中であつた一萬トン級巡洋艦の新鋭艦高雄、愛宕、摩耶、鳥海の四艦が竣工したので岡田海相は二十七日後全員を招待して十二月一日より聯合艦隊所屬となるので岡田海相は二十七日齋藤首相をはじめ各閣僚、各政務次官、貴衆兩院議員を招待して四艦の艦隊行動を見學せしめた、この日午前八時横須賀軍港に到着した山本荒木、内田の各閣僚外來賓一行は山本横須賀鎭守府司令長官の案內で高雄以下新裝成れる高雄、摩耶、愛宕以下の各艦に乘艦、八時卅分軍港出港、鳥海各艦は續航し十時より陣形運動を行ひつゝ大島沖に至りここで解列して一時より更に潜水艦の襲擊、その他各種の運動を興味深く見學し、午後五時十分歸港歸京した

西藏軍十萬 既に西康に進入

【北平廿六日發電】西藏軍は無人の境を行く如く既に西康に進入せるもの十萬に達したが、中央軍は既定に對支那の爭ゆる一師二旅、王樹に駐屯の一師、雲南北方に一師あつて之を防止せんとしてゐる、而して西藏軍は英國の背景を以て北は青海の玉樹、東は四川省境、以西、南は雲南の中甸に及ぶ全領土を回復し、大西藏を建設せんと意氣沖天の威を示してゐるが、西南の風雲は益々急を告げてゐる

城大卒業生は 「滿蒙方面へ」
開學式は盛大に擧行 釜山で山田城大總長談

【釜山電話】東上中の城大總長山田三良博士は廿七日朝釜山上陸北行したが、釜山棧橋にて京城大學の開學式その他について左の如く語つた

京城大學の開學式は大正十五年に擧行するはずであつたが、同年李王殿下の薨去があり、遂にそのまゝ沙汰止みとなつて今日に及んだものであるが、最近における京城大學は各講座の充實は勿論、施設での他も整ひ大學の存在も識者の業績をあげて益々顯著なるものがあり一面朝鮮學位令も既に確立したので來月十九、十六兩日開學式を期して記念すべき

開學式 を擧行することゝなつた、大學としては總理大臣以下內地各學界の代表、大學および專門學校長、朝鮮側では總督以下官民朝名約一千名を招待して、半島技術の諸百式典のために盛大なる祝典をあげ、十六日の第二日は大學內において學界の權威六名の順學によつて大學術講演會をひらくことに豫定してゐる、城大

卒業生 の就職緩和に對しては新しい開拓を試みるため滿蒙の新天地を選び目下滿鐵、關東廳、滿洲國新政府方面に交涉中であるから、新事業の勃興に伴ひ相當緩和さるべきものと思はれる

大連舊支那海 關員全く解消

【大連廿七日發電】ポーター氏以下大連の舊支那海關員は、總稅務司メーツ氏の命により近く全員引揚げに決した、之れはポーター氏の上海歸任を始め 排除名の關員はそれ／＼天津、チーフー、營口上海等に轉勤となつたもので之れで大連海關員は全く解消される事となつた

米國の小麥を 支那へ輸出

【ワシントン廿六日發電】アメリカ政府は西部諸州における個人の所有小麥數百ブッセルを支那へ輸出する計畫を有してゐるが、この計畫に對し駐米支那側は運動を興へるに決定、二十九日ホワイト・ハウスにおいて駐米支那公使及復興金融會社重役との協議會が開かれることになつたが、輸出小麥の數量は權威なる方面より聞くところによれば千五百ブッセルに達してゐると稱せられ、また復興金融會社より八百萬ドルを借入れてこれを直接支那に貸付するかあるひは穀物會社に貸付てこれを輸出資金とするかは二十九日の會議で決定されると傳へられてゐる

聯盟總會 十日位で終了か

【ゼネヴァ廿六日發電】第十三回聯盟總會は突發事件起らざる限り豫定通り十日位で終了するものと見られてゐる

內鮮搬送式電話 十一月初旬開始
ケーブルは來春完成

下關、釜山間の內鮮連絡搬送式電話は釜山郊外龍湖里の端局建設も着々進捗し、十月二十日頃までには完成、數日間の試驗通話を經て十一月初旬には一般通話を開始する見込である、一方對馬の嚴原、釜山間の海底電話も六十萬圓を投じた住友の製作による新國產ケーブルを使用し、明年三月までには完成する筈で、こゝに搬送式の一回線、海底線の三回線と兩々相俟つて內鮮通信連絡の上に大きな曙光を齎すことゝなつた

林滿鐵總裁 歸任を延期

【東京電話】歸任期遲延のため進退問題で各方面から注視された林滿鐵總裁は、さらに來月上旬まで歸任を延期したが、右は來る二十九日夜 永井拓相が金澤の展覽から歸京するので、三十日拓相と會見の上月下詮衡中の滿鐵理事三名（內河本大佐は決定）を決定、これをもつて歸任遲延の理由となすと同時に、副總裁その他との確執緩和の資として快く歸任せんとの意向と拓務省首腦部では見てゐる

秋色濃かな清涼里

各方面が注目の 露油輸入契約
內容は委託販賣か 販路爭奪戰展開せん

【東京電話】二十四日モスコーに於て、松方幸次郎氏とソヴエート石油輸出聯盟會長リアボヴオル氏との間に締結された日露石油賣買契約の內容は、二十六日到着入電によると協定は委託販賣契約で、日本側は損失負擔の危險を負はないものである、契約の主なるものは左の如し

一、我國主要都市九ケ所に日本側の費用でタンクを建設す
一、これに對し露國は無製油を輸送す
一、輸送運賃關稅は露國の負擔とす
一、日本は賣上に對し手數料を受取る
一、賣上清算は販賣後一ケ月とし總て日貨とす
一、輸入數量は年十萬噸位とし長期に亙り繼續して行ふ

日本市場は從來日本石油、小倉石油、三井、三菱の外、米國のスタンダード、英國のライヂングサンの六社あり、猛烈な競爭をなしつゝあつたが最近販賣協定成立した矢先、ロシア石油の進出となり今後益々競爭が猛烈となるであらう

賤民階級の選擧區制 新協定に滿足
印度事務相が聲明

【ロンドン二十六日發電】英政府はセンザー教徒と被壓迫階級との間に締結された選擧區制協定を承認したが、これにつき印度事務相は二十六日左の聲明を發した英政府は新協定に頗る滿足して居り、被壓迫階級代表者を地方議會に選出する協定案の條項の選擧を議會に勸奬するであらう、面して中央議會にこれ等の議員を選出する問題は目下政府に於て慎重考慮中である、固より英政府の新協定承認は條件附であつて、ガンヂーは飽くまで無條件承認を主張してゐるので、無條件承認のあるまでガンヂーは絕食抗爭を續けるものと見られてゐる

ガンヂー氏 斷食中止 妥協成立で

【プーナ廿六日發電】去る二十日以來エラウダ監獄に在つて絕食抗爭を繼續して來た聖雄ガンヂー氏は、選擧區制問題の原因となつた被壓迫階級の選擧區制問題に關し妥協成立した結果、二十六日午後五時を以て絕食抗爭を打切るに至つた

京城府會常任 委員會もめる
衝突した原因

京城府會常任委員會は二十六日まで過去二週間に亙り波多江委員長以下十一委員によつて府政事務及び會計の審查に當つてゐたが、府政事務及び會計處理の方法に就て府當局者と見解を異にする點多々發見し、最終日の二十六日の如き府當局者と激論數時間に亙り某委員の如き『府當局が斯くの如く放漫杜撰なる態度をとるに於ては、我々とても相當の覺悟がある』など放言し、委員側は一時悲憤なる氣分に包まれたとの事で遂に來る二十九日午後二時より府廳議員控室に府當局者を除き全議員が集合、府會に委員會報告を提出する以前に於て、府會議員としての態度を決定すべき常任委員より府會議員に對してそれ／＼通牒を發するところあつた

常任委員と府當局と常任委員との衝突を來した內容に就ては、委員會が秘密會のため極秘に附されてゐるが、仄聞するに次の二點がその主なるものゝ如くである

一、過般の水道料金値下げによる水道條例改正特別委員會に於て可決した事項は該條例適用を四月より實施すべき旨決議してあるに拘らず、當局が監督官廳に出願の際四月の文字を抹殺し委員會の決議を無視したる點

二、多田前水道課長退職に際し、水道管卉工事完成の功勞の意味を以て相當額の金一封を去る二月

有吉駐支公使 信任狀捧呈の 爲今朝南京へ

【上海二十七日發電】有吉公使は二十七日午前九時二十五分上海北停車場發の特別列車で、信任狀捧呈のため南京に向ふ事となつた、捧呈式は來る二十八日午前十一時の筈である

米軍令部長 貧血症で死亡

【サンヂエゴ二十六日發電】米國海軍戰鬪艦隊司令官にして、新に海軍々令部長に任命され近くワシントンに赴任の筈であつた海軍中將ジエール・ロバーツ・ボインセット・プリングル氏は貧血症のため本日當地に於て死亡した、享年五十九

プ中將は米海軍中の逸材として世界的の盛名を馳せ、一千九百三十年のロンドン海軍々縮會議には米國代表部技術顧問として重大な役割を演じた、中將は太平洋沿岸諸國に關する問題にかけては米海軍中の最大權威と稱せられてゐた人物で、中將の死は米海軍に對する一大打擊と見られてゐる

米人協會園遊會 廿八日午後開催

米人協會主催の園遊會は、今二十七日米國總領事館の庭園で開くはずであつたが雨のために順延、明二十八日午後三時半から開くことになつた

避難同胞數 旅費等給與の 今迄に六千名

滿洲事變勃發以來、南滿一帶の避難鮮人に對し總督府は我官憲の證明書をもつ避難鮮人に限り鮮內へ歸還せしめる措置を講じる外、總督府からは旅費及雜費料を給與し、その前年六年十月から七年三月までに二千六百名、一萬五千五百七十二圓に上つたが、更に本年四月に入つても依然匪賊の横行絕えず、朝鮮人の避難歸鮮困出に鑑み、總督府は安東朝鮮人會に補助して特に歸還しる歸鮮朝鮮人には前年同樣救濟を加へてゐるが九月十日までに救濟された朝鮮人二千三百廿一名、四千八百廿五圓に達してゐる、同事變以來の引揚內鮮人は次の如くである

經由地	內地人	朝鮮人
仁川	二三八	三八二
鎭南浦	六	二二〇
平北國境	八二三	一五七六七
咸南 同		二五
咸北 同	九〇二	一八八一
計	一、〇四七	一六、二六五

右の外內地から支那本國へ引揚げた支那人は

仁川から	一五、五五八
鎭南浦から	八八九
平北國境から	三、三九一
咸南國境から	一九
咸北國境から	二、八三二
計	四一、六八九

外地初等校長 優遇令公布

【東京電話】外地小學校長を內地小學校長同樣高等官五等までに昇任し得る朝鮮、臺灣、關東廳および南洋廳官公立小學校長優遇令は、二十七日勅令をもつて公布された、實施期は十月一日である

東京新京間の 直通電信 鮮內は近く着工

遞信本省と關東廳が計畫してゐる東京、新京間の直通電信線中新義州、釜山間の部分は遞信局が關東廳より委託を受けて近く工事に着手する筈で、目下之が材料の蒐集にかゝつてゐる

……會……

手塚新宮司送別會 朝鮮神宮禰宜手塚道男氏は、今回國幣中社生島足島神社（長野縣）宮司に榮轉したが、卅日午前十時出發赴任につき天晴會にては廿九日午後一時半より南大門金融組合樓上に於て送別會を催すが、多數參會を希望する由（會費金五十錢當日持參の事）

……人……

◇緒方規雄博士（千葉醫大教授）金剛山探勝より廿六日夜歸城朝鮮ホテルへ
◇杉田方郎氏（拓務省事務官）大森臨を帶同廿七日東京發京城に直行するが、滯在二週間その間各地金融大會、財務部長、稅關長會議に臨席の豫定である

あすの天氣（28）

低氣壓は黃海道の沖にあつて東進しつゝあるその爲め全鮮に殆ど降雨あり中部以北の西岸は雨量二〇ミリを超えたが風は一般に弱い高氣壓は北支那にあつて次第に朝鮮に擴つて來るから明日は天氣が良くなる

豫報 曇後晴

廿七日正午	六〇四（摂）	
廿六日最高	三八（摂）	

滿干時表（廿八日）

	午前	午後
滿潮	二時三〇分	四時〇分
干潮	十時二〇分	十時五〇分

世界知識 十月號・獨逸政局の解剖
不安に戰く獨逸政局 稻原勝治
ヒットラーの戰術 五來欣造
獨逸帝政運動の現狀 米田實
獨逸共產黨の大躍進 石濱知行
怪物ヒットラー解剖 園地與四松
次の米大統領は誰か 重田光治
支那政局の推移 波多野乾一
熱河問題と湯玉麟 下村壽一
アンコール大佛蹟 西還
米大陸自動車橫斷記 田中
アリューシャン群島の旅 木村
歐洲の樂園スウイス 田畑
國際外交奇聞 露支密約大秘錄 伊集院齊
カシニー條約を繞る露支密約の一大奇聞が最近發見された。川上操六將軍を中心とする血沸き肉躍る一怪聞！其詳細は本號に發表さる。
定價 六十錢 送料 三錢

科學畫報 大飛躍の十月特輯號
寄生植物の智慧 竹內淑雄
雌雄の換羽と產卵數 芝田清吾
台灣海岸の風蝕作用 齋藤齊
ラヂユームの魔力應用 加藤照藏
面白い民族表情の研究 大野利武
精巧な航空用寫眞機 鄕 勝夫
發光塗料と發光物質 加瀨勉
第二極年とは何にか 妹尾太郎
短波無線の驚異的發展 小野孝
原子エネルギーの應用 宮部甫
北日本航空路の處女飛行 小川宗爾
飛行難所富士山上の氣流 加藤正世
野球の力學 早大野球部 內藤楠夫
野球は力學的に見る事によつて其興味は一層增すものである。筆者十年の研究が綜合せる一大研究の發表、刻下必讀の快文字！
定價 六十錢 送料 三錢
發行所 東京神田錦町一ノ一九 振替東京四三二四〇 新光社

みごとに成功!! 龍山騎兵隊の壯擧
二百數十里を八晝夜 連續騎乘して歸る

猛雨の中を衝動一塊となり險路りに驅驅する乘馬術、或は數晝夜敵地に入つて重大な偵察任務を敢行する勇敢な騎兵隊は科學兵器の近代戰の中にたゞ獨り未だに昔さその武威を誇として輝かしてゐる、我龍山騎兵隊未曾有の試みとして京城、忠淸南北、全羅南北、慶尙南北の七道に亘る行程二百數十里を八晝夜を以て連續騎乘突破すべく、去る十九日午後四時龍山兵營を出發した騎兵第二十八聯隊藤井中尉以下五名、伊方少尉以下五名、寺內見習士官以下五名の三班は、天晴れ全行程を突破して二十七日午後一時五十五分人馬ともつつがなく龍山原隊に歸着した

天晴れ勇士 軍馬もまた豪い
氣を吐く朝鮮產馬

もとく〜この試みは長途騎乘の體驗と自信とを將兵に得せしめ、また併せて軍馬の能力を試驗する目的にあつたが、天晴れ十五勇士が原隊にたどりついた時は、勿論將兵ともに晝夜するでひつきりなしの前進を續けたにも拘らず、疲勞の色一つ見せず、また馬に長途騎乘に有勝の鞍傷疾患一つもなかつたことは、益々光輝ある龍山騎兵隊の榮譽を立證するものである、特に朝鮮にとつて最も喜ばしいことは所十五頭の內たつた一頭の朝鮮產馬、江原道牧場が生んだ朝鮮產馬と稱する馬が中途でやゝ弱り氣味だつたのが、歸りに近づいて內地產馬に劣らぬ元氣を示したことである、これは將來軍馬として朝鮮產馬がますます有望視される因ともならうと

人と馬が 互に助け合ふて
涙ぐましい奮闘

長途騎乘審査委員久住大尉は左の如く語つた

騎馬は豫定の如く進捗して昨廿六日午後六時人馬とも無事に成歡に着きました結果成績は藤井中尉班、伊方少尉班は同點、寺內見習士官班がやゝ劣りました行程二百數十里、最初は二百里位と地圖の上で計算しましたが實際はそれが延長して二百數十里となりました、その間毎日二十四、五里平均或る時は三十里位に人馬とも涙ぐましい奮闘を續けました、特に全州光州間及び光州咸陽間は三十里以上を突破し咸陽のけはしい峠を越し或は降雨に見舞はれ、漸く咸陽に到着した時は夜の十時、しかも將兵は咸陽で二時間足らずの休息で出發といふ有様です私はこの試みに一番感銘したのは地方民が、軍馬を如何に大切にするかをみて大變感心してゐたことです、東萊したり、馬體を洗つたり馬にかゆを在ほせたりするのをみて驚いてゐました

なほ長途騎乘班の將兵名左の如し

▲第一班 藤井中尉、二木軍曹、笠原軍曹、荊井一等兵、岡本一等兵 ▲第二班 伊方少尉、梅津伍長、米山伍長、河原上等兵、金田上等兵 ▲第三班 寺內見習士官、田邊軍曹、平井軍曹、渡尾上等兵、杉山一等兵

空前の長途騎乘を果して 上＝午後一時五十二分入道橋通過の伊方班 下＝午後二時入道橋通過の藤井班

咸北の水害

【咸北知事發本府着電】廿三、四日の豪雨のため輸南、羅津線道路流失四ヶ所、堤防二百米、輸城羅津間大坪里附近一ヶ所、輸城圖們線流越一ヶ所、會寧鶴城間凡二ヶ所、輸南羅津線道輸城川道路の如きは八千米流失、この復舊には十日間を要する見込みである

咸鏡線水害て 列車遲延

廿七日午前七時ごろ咸鏡線新上富居間元山起點九十二粁八分附近の降雨に線路浸水し列車運轉不能となつた、これがため第五百三列車（廿六日夜京城發淸津行旅客列車）は新上驛で又五百四列車（廿六日夜會寧發廿七日午後六時廿五分京城に着すべき列車）は定平驛で何れも開通待合せ中である、尙復舊見込みは減水後でなければ不明

運轉手や車掌の 秘密結社暴露
示威運動を策謀した 一味八名送局さる

府內交通機關のゼネストか、事業の罷業か、多大の疑惑を與へて見られてゐた府內交通機關作業員檢擧事件は、去る八月十八日東大門署高等係において京電電車從業員數名が

＝檢擧＝ されて以來、京仁、府營兩バス車掌、運轉手も同志に擧げられ、嚴重搜査の步を進められてゐたが、偶々同署高等係から手を使ふた罷業事件のため一時整理を延期され、今日に及んだが、この程いよく取調べ完了し二十七日一味八名の送局となつて事件は明るみに曝された、即ち電車從業員によつて

＝組織＝ された同友會は大正十四年同從業員中諸の壓迫に散され、その後一切の集會を許さざる當局の方針に對し、ひそかに同從業員が主腦となり、京仁、府營兩バスの同志を糾合し茲に秘密結社同友會を組織して、勞働條件改善を目標に着々と會員を殖し

＝基礎＝ を固めつゝあつたものである、同友會の動機は偶々本年一月府外新堂里電車運轉手李壽萬方に柳泰岳外數名の作業員集合の上、かねて計畫中の金萬吉がこれを提議し滿場異議なく可決し、その後李壽萬等を中心に敎立運動を

＝宣傳＝ し會員の糾合に狂走し兩バス從業員の親睦會とも結ぶに至つた、偶々京仁バス車掌鄭泰淑が事故負傷の際入院中は同友の結束を圖るため同情金募集を行ひ、死亡に際しては京仁バス社長の反對あつたにも拘らず、バス從業員全員が立つて葬式に參列せんとし、示威運動の

＝行動＝ を起さんとして同志に通文を發し策動中であつたのを東大門署の活動となつたものである

誓願寺全燒
國寶數點燒失

【京都電話】二十六日午後九時頃京都市新京極六角誓願寺西山派四本山の一である誓願寺から發火し同寺を全燒し同十時鎭火したが、毘沙門天立像其他國寶數點を烏有に歸した、損害三十萬圓

教壇から追はれて 學校荒しの怪盜
酒色に身を持ち崩し
平壤を脫れて京城で捕はる

敎職にある身が酒と女に身を持ちくづし、あげくの果てが敎壇を追はれて罪科を重ねた轉い青年が、廿六日夜京城驛で本町署木內刑事に逮捕された。青年は大分縣生れの住所不定前校長橋部忠雄(三七)—假名—で、今年三月上旬から平壤の山手小學校を初めとして同市一帶の各校にしのびこみ手當り次第に校品その他を盜み逃走した怪盜事件發々として起りその手口の鮮やかな點から所轄平壤署では學校關係者の所爲とにらみ、極力怪盜を嚴探中の處、杳として判明しなかつたが、廿六日午後八時五十分奉天發京城着列車が到着する時驛を警戒中の木內刑事が不審の一青年を取調べると右犯行を自白した、なほ同人は京城の某中等學校を卒業し、西鮮某小學校で敎鞭をとつてゐたが、遊蕩が過ぎ金に窮し、友人のものに手をかけたのが動機で竊盜を重ねたものであると、同係で取調べ中

精銳をすぐつて 火花散る猛練習
十月一日京城運動場コートで 女子庭球選手權大會

女子庭球界の一大權威として各選手が精進を續けて來た本社主催第十四回女子、女學生庭球選手權大會は、恒例に依り全鮮一齊に擧行される體育デーの十月一日午前九時から、京城運動場コートに於て擧行することゝなつた、本大會は回を重ねること十四回、その間に於て逐年向上し、本年は新たに海州高等女學校の參加あり、平壤高女、大邱女高普、元山高女、開城の好壽敦女高普等地方軍の來襲に對し京城よりは第一、第二高女、京城女高普、淑明、女子商業、進明、梨花高普等第一部六十餘組に及んでゐるが第二部では淑女會、晋州の白雲會があり何れも斯界精鋭をすぐつて一大試合の期日は目睫に迫つたので、各選手共に猛練習をつゞけてゐる

城大學生等の 治維違反公判
來月中旬に開廷

京城帝國大學を本據として、各地の學園內に赤い組織を組織した京城帝大學生市川朝彥外十八名にかゝる治安維持法違反事件は、旣報の如く豫審が終結され、先般京城地方法院公判に廻附されてゐるがこの事件を擔任した山下裁判長はその調書を讀んで審理の準備を進めてゐたが、廿七日午前十時に準備が出來たので、十月十一日から十二日、十四日の三日間にわたつて公判を開廷することに決定した

强盜を捕ふ
郡守の母を襲ふた曲者

八月三日未明府內櫻下町三〇二番地朴郡守方を襲ひ、母堂を縛り現金五十圓を强奪逃走した共犯京畿道漣川郡嘉面文山里金龜用(二〇)は二十六日午後七時府外纛島にて鍾路署李警部長に逮捕された

モヒ患者行倒れ

廿七日午前五時光化門通八〇番地先路上に年齡廿五六才の朝鮮人男が死亡してをりモルヒネ患者が昨夜の豪雨に遭つて死亡したものらしい

平北にコレラ
累計は二十三名 全鮮で六十五名

平北義州郡枇峴面で朝鮮人男一名廿六日眞正コレラと決定、平北の累計廿三名、全鮮で六十五名となつた

京城名所 遊覽バス
午前八時と午後一時毎日婦人案內者同乘年中無休京城の名所を殘らず見物出來ます地方よりの御客様に是非御利用下さい
三越前 京城タクシー 電本一〇四〇・二七四四

日米號は なほ不明
救助も望み薄

【ノーム廿六日發電】太平洋橫斷の途次遭難せる日米號の所在はなほ不明で遭難ヶ所と思はるゝベーリング海は未だ暴風で救助の望みに一抹の暗影を漂はせてゐる

返して貰ふと僞り 教科書を詐取す
學生上りのルンペン

元某私立中等學校生徒李容鎭(二二)は成績不良で昨年同校を退學、その後ルンペンとなり去る十八日午後九時半龍山漢江通り三丁目七四番地管井イワ提明工學院生徒管井興八(一〇)方を學生服で訪れ興八の不在を狙つて知らずに訪れた素振りをして學校の教科書三冊と調節一冊(價格十圓)を『貸してゐる管井君に貸してゐるから今日家に取りに行くやうたのまれて來た』とうまく母親を詐り、敎科書を騙し取り去つたが、興八が歸つて詐欺が判明したが、李は同樣な手段で同校の生徒の家を詐取して荒し廻つてゐる事が判明し、龍山署では目下犯人の逮捕手配中である

東京瓦斯疑獄 愈よ擴大
兩市議を召喚

【東京電話】東京瓦斯疑獄につき新に八田延氏（八田嘉明氏令弟）が召喚されたが同氏は市會議員方面と連絡し瀆職行爲をなしたものに違ひないと撿事より證據取調べの結果、同氏の口から市議方面の瀆職につき新證言を自白したので、大新田市會議長、西尾市會議員の兩氏を廿七日午前八時東京撿事局に召喚取調べに着手した、これで市會よりは瀆本市議と共に關係者三名を出すことゝなつた

エロ吟も脫退

【京都電話】日活のエロ女優としてその獨得の艷風で多數のファンをもつてゐる鮮吟子は二十六日突如辭表を提出した、今後はさきに退社して目下獨立プロ計畫中の村田實監督の下に馳せ參ずるものと見られてゐる（寫眞は鮮吟子）

又も僞造貨幣 發見さる

廿六日午後蓮池町三丁目四五番地酒類販賣業角屋ヨシ子(三〇)方に、錢僞造銀貨を渡し、蓮池町郵便局に當月の賣上金の預金に行き差出した金額の中に五十錢僞造銀貨を局員が發見、西大門署に屆出たが、來客中から受け取つた、賣上金の中に混入してゐたもので、何者が使つたものかは判明しない

皮膚 泌尿 花柳 科
黄金町一丁目（三井物産横入）
塩井医院 電本二〇九〇

體育デー 十月一日は
當日の府內初等學校聯合プログラム

來る一日の京城公私立初等學校聯合第九回體育デーのプログラムは次の如く決定したが開會は午前九時閉會は正午の豫定である

▲第五學年以上男女兒童の聯合體操▲小學女子四百米繼走▲高等科女子、小普通校男子五年百米▲普通校女子四百米繼走▲小普通校五年女子百米▲普通校六年男子、高等科男子二百米繼走▲小普通校五年女子百米▲普通校六年男子、高等科男子二百米▲小學校男子四百米繼走

間島派遣隊 各地て討伐
遠藤部隊出動

【朝鮮軍司令部發表】我間島派遣遠藤大尉の指揮する步兵○○隊は機關銃山砲を以て二十六日午後琿春を出發東滿子及その北方地區の匪賊を掃蕩中である。又二十五日午後二時咸鏡滿（龍井北方十キ八ロ）に於てハルバレー守備隊和水○○隊は優勢なる匪賊と交戰中との報あり明際陸軍師團長の中島大尉の指揮する○○隊及砲兵隊より○○隊を急行せしめ敵と交戰、多大の損害を與へて敵を北方に撃退した

佛潛水艦試運轉中の慘事

【シエルブール廿六日發電】フランス潛水艦ペルセ號は廿六日フランス西北岸のチヤネル島と佛蘭西海岸間で試運轉中蓄電池槽が爆發し即死一重輕傷者二十二を出せる慘事を惹起した

十萬圓突破は確實
滿洲水害罹災者の救濟に 續々と集る同情金

朝鮮社會事業協會が主體となつて募集中の滿洲水害罹災者救濟義捐金は、忠南の三千圓にトツプを切り慶北の六千圓これに次ぎ全北の二千圓、慶南の七千五百圓、平南の八千圓、江原の六千五百圓、咸南の三千圓グッと頭角を拔いて全南の一萬圓等で、二十七日の累計四萬六千圓に達し、見込額を突破したものには全南、平南、江原等があり、最も期待をかけられてゐる京畿道の如何によつて豫定の十萬圓突破は容易と見られてゐる、なほ京城府內植彬少年團（鮮人少年團）は街頭に進出して同情マークを賣り、この涙ぐましい活動によつて得た總金二百十二圓十錢を社會課に屆けた

十月號 發賣 鷄の研究 (一部二十錢郵稅二錢)
東京丸ビル六九〇 鷄の研究社 (振替東京七三二六一)

時計、蓄音機 日掛販賣開始
本日ヨリ至極御便利ノ日掛販賣ヲ致シマス御一報次第外務員ガ御伺ヒ致シマス。御買時は今!
日掛十錢 日掛二十錢 日掛三十錢
標準時計 村木時計店 京城本町二丁目（電話本局四〇一七・二四二番）

おいしくて滋養になる 家庭ライスカレーの素
ハウスカレー
全国食料品店 薬店ニアリ
大阪・東京 浦上精介商店

近代人の社交場
◎宴會は二百人様まで御引受け致します
◎御値段は何程にても御相談に應じます
◎美人女給七十名のサービス振を是非一度御瞭下さい
電話本局一八九六・二三三番 丸ビル會館

岡村介石
京城府朝鮮神宮表參道東側
東京に於て大氣の研究完成致候折柄京城介石後援有志の希望に依り朝鮮從前の廻り易斷所致候但し地下通信易斷料は金三圓に相定め候

ぢ 七日根治確實

インキ塗らず 數年使へる 萬年インキ台
全國印刷店文具店に有・京城出張所 京城府長谷川町六 舟橋商會

有級外務社員 數名招聘
日華生命朝鮮支部都市部

西條八十作詩 恋の東京 あだなさけ
小林千代子・勝太郎
ビクターレコード

吸入藥 カンピロン
感冒 肺炎 百日咳 特効
全国藥店ニアリ

ユアサランプ 電池はユアサ
自動車オートバイ用蓄電池
朝鮮中央總代理店 城東電池商會 京城黄金町一丁目 電話本局一八七番

月經 サンガー

耳鼻咽喉科診察
京城府黄金町（電本六四二） 醫學博士 阪井清

淋病專門 チエ京城醫院

淋病 チエ京城支店

新平壤栗 發賣
秋の深さと新栗の味覺 愈々新『池田の甘栗』の發賣を開始いたして居ります
京城驛前 池田商會 電話本局七五九番

醫學博士 織田正德
織田內科
京城府花園町 電話本局二三四九番

九ミリ半小型活動寫眞機 パテーベビー
映寫のシーズンが來た!! 世界一安い經費の小型活動は
家庭用映寫機 G2型 89圓
映寫面五尺平方 極めて鮮明相當 多人數に適當
電燈無き地方は蓄電池にて映寫可能
オリンピツク映畫完成 各地にて大好評を得
各地有名寫眞機店 百貨店にて販賣
伴野商店大阪支店

毛生液ペトロールハン

ナイト印のワイシヤツ カラー
柳田シヤツ製造所 大阪

家庭

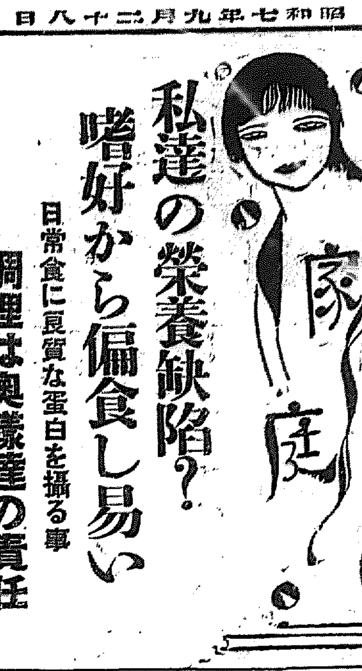

私達の榮養缺陷? 嗜好から偏食し易い
日常食に良質な蛋白を攝る事 調理は奥樣達の責任

從來吾々が食物を攝る場合一般に榮養といふ見地よりも寧ろ主として各自の嗜好にのみ從ふ傾向がある為或る場合には榮養價値の少き食品に對して比較的高價なる金を拂ひ或は恰も榮養といふものを無視して調理せるが如き極端なる食事に慣る有樣にてそれがため遂に身體に故障を生じ健康を傷ふ例はよく見聞する所であります、所が偏食にならぬ樣に食事作に調和した食品を選擇する事は之れまた相當榮養の專門的知識を要し又たとへ其方面の知識が充分あつても現代の如く世の中が複雜となるに從ひ食事作に上述の樣な注意を充分拂ふ事は困難を來たすのであります、だから若し一食品で榮養を完備せるものがあれば好都合です。

現時我國民の日常食物を調査した結果によりますと、その攝取總熱量に於いては略ぼ充分でありますが、人體構成の最も必要な良質の蛋白質の供給に於いて缺陷がある事が明らかになりました、然らば良質の蛋白とは如何なるものを指すかといふに鳥獸肉類、鷄卵、牛乳等の動物性蛋白質であつて榮養價に於いて植物性の蛋白は動物性のものに比し一般劣り魚類の蛋白は獸鳥肉に比し優るとも劣らぬ事は專門家に依つて研究されて居ります、從つて我國の如く土地狹小畜産の盛大ならざる現狀においては良質の蛋白質の給源として魚類を仰ぐべしといふ結論となるのであります

健康なる精神は 健康なる身體を作る
『病は氣から』の諺今日と雖も眞理

健康なる精神は健康なる身體に宿るといふが逆に健康なる精神は健康なる身體を作るといへる、病氣になつても決してクヨ〳〵せず閑日月を得たと安らふ位にしてをれば早く治る、養生は必要だが心配は却つて病を重くする

子女 の讀方になつて醫るまでは三日かゝるといふ樣な時は死に瀕せる親も心をひきしめて子供に會ふ迄命を延ばすものである適當な精神作用を與へる事は必要だが頭は老年になつても益々働かすべきものである、筋肉を酷使する力士、スポーツマン等は長命せぬが腦を動かす學者、藝術家、實業家には病氣のない限り長命な人が多い、精神の力は實に恐ろしいもので、アメリカで囚人を心理學的に殺した例がある、即ち目かくしをして

人間 の血は四リットルしかないから一リットル半も出れば死んでしまふと言渡しておき刀の背を首に當て腕の血管を切つた樣子を示し、其の腕から水滴が滴から落ちる仕掛けとなし之をメートルグラスに受けつつ其目盛を一々何百立方センチになつたと讀み上げるといふ風にして一リットル半に至つた囚人は一滴の血も失はないのに精神的に死んでしまつたといふ話がある、この話はよく聞く話だが、その眞僞は姑く措き、精神的に健康者が病人となり病人が

健康 になる事は日常屢々見受ける所である。とにかく心の持方で健康にも病んだ時の回復にも精神が非常に重大な役目を演じてゐるので『病は氣から』といふ諺は今日と雖も眞理である、但し不養生は避けねばならぬ

ラフィヤ手藝
氣の利いたブック・カバー

材料ラフィヤ糸一束分（派手なものより落ついた濃い色の方がブック・カバーには宜しうございます たとへば青に鼠ねず、ブルーに灰色のやうな）キャンバス。（太系網絲用の物）裏の切地。ゴムテープ

表の刺し方 本の大きさによつて違ひますから寸法は申しません。本にカバーする丈の寸法のまわりに縫代を入れてキャンバスを截ちます。キャンバスには墨で圖案を書きます。が、ラフアイヤは目數で刺して行きますから全體に圖案を入れなくても一單位の模樣がよく分ればあとは目數をくり返すから、それでよいと思ひます。寫眞の通りでなくても皆樣の頭の御働きでもつとよいデザインを考へて下さい

裏の作り方 裏布はキャンバスの大きさよりも横に十五センチだけ大きく取ります兩端を半センチづつ表側に折り樹つけにし、更に七センチづゝ折ります。ここで本の表紙をはさむのです。中央六センチの巾をとつてゴムテープをぬひつけ、カバーの丈に上下を折ります

仕上り 表も裏も出來ましたらキャンバスは刺繡のしてない部分を裏側に折りまげ、裏布と合せ、まわりにしつけをします、そして表にも裏にもあまり目立たないやうな、若くはぐつと反對にも目立たせるやうな調和のよい糸をつかつて上手にはぎ合せてまいります

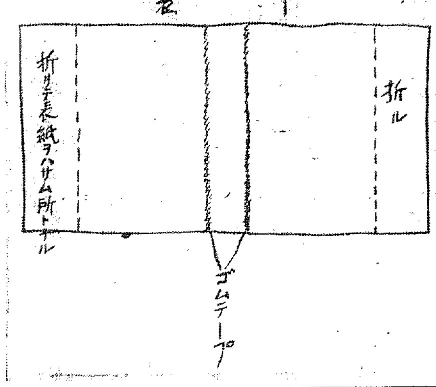

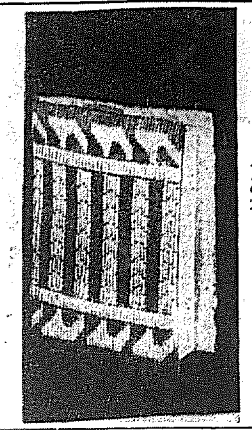

かういふ子供はどう扱ふべきか
―親たちがこまる― 性的に早熟の子供

まだ十四、五歳の少年が六、七歳か十歳位の少女にいたづらをしたといふやうな話はよくありますが、性的早熟兒が全體として不良兒の中に占める割合はごく少數です、しかしその性質は多く遺傳質で例へば腦を犯された場合とか躁鬱性などの病的性質のあつた場合とか總じて病氣の場合はなか〳〵恐りません、しかしそれ以外に

一家の監督 の眼が屆かず、子供の事をあまり考へる事が出來ずに打ち捨てゝおくと家庭そのものゝ中に惡性の調和が破れて來ます

それが年頃 で性的に目ざめ始めてゐる少年に非常に强い刺さを與へるのです、そして普段は非常にまじめな少年が少女にいたづらをしたとか、何とか云ふやうな性的犯罪を犯すか、でなければ神經衰弱になつてしまひます、それから子供のそれぞれの氣質を無視して、たゞ嚴格に性愛を押へつけるのもいけないので、例へば女の前へ出るとあまりものを云へないといふやうな少年は

その結果は サヂスムスになつたり、女の髪の毛を切るとか、ハンカチを盗むとか、さうした變態になつたりします、性慾に對する刺戟を一切避けるといふ事は理論としては立派ですが實際問題としては到底出來るものではありません、たゞそれをいかに惡い方へ導かないかゞ問題です、性的早熟兒といふのは性慾が强すぎる

そのために 早く起るところから來る一種の不釣合ひにすぎないもので、それには冷水摩擦とか、過食をさけさせるとか、運動をやらせるとか、また神經質な子供なんかには寢付きをよくさせるとか、碁や將棋相手を其の中に入れさせないとか

いろ〳〵な 方法がありませうが、それよりも根本的には特に兩親たちが子供の素質をよく飲み込んで、その子供の性質に應じた性教育をやることよりほかにありません

競走馬の話
進歩した人工交配種
農林技師 中里隆臣氏談

◇…秋の形容詞に『天高く馬肥ゆ』といふのがあるが秋の競技の面白味は、何といつても競馬にある。今秋も既に各所で秋季競馬が始まつてゐる

◇…現在競馬用の馬はサラブレット、アングロアラブ、ヤドランの三種である從來は競馬用といへばサラブレットに限られてゐたもので、この馬は元來競馬用として改良に改良を加へて出來た種類で騎乘用としては世界各國サラブレット種に比較せられる馬はないので、從つてこの種が世界各國の馬匹の改良に最も貢獻した譯である

◇…所がこの馬は非常に高價なのと、血液、體質等に人為的に努力を加へられた結果、保管管理が非常に困難で、若し取扱ひが適當でなければ、直にその氣品を失つてしまふ虞れがあり、且又粗野な馬に比べると氣候風土に對する抵抗力が少く、のみならず價が大き過ぎるので、軍用馬としては寧ろアングロアラブやヤドラン種が適當とせられてゐる

◇…アングロアラブといふのはアラブ種にサラブレット種を交配して出來た馬で、つまり兩者の美點を取つて、缺點を半分にしたやうな種類である

◇…即ちアラブ種はアラビアの、飼料が十分でない土地で育てられた馬なので、惡い環境には堪へ得るが、身體が少し小さいやうである。アングロアラブはその缺點をサラブレットで補つてゐるので體も中等である

◇…どういふ馬が勝つかは、競馬ファンの誰もが知らうとする所で、興味のある問題ではあるが多年の熟練を要する業で、なかなか容易ではない。たゞその判斷を下すに當つては、初めて競馬場へ出る馬は別だが、一度競馬に出たことのある馬ならば、既往のレコードと、その當日の體重その時の元氣の有無等を綜合的に考慮して判斷を下さなければならないので素人は愚か、馬術家と雖も、的確に判かるものではない

◇…併し大體良馬といふべきものは、何となく威嚴があつて、身體各部に均整がとれてゐる。部分的にいふと、眼は千里の遠きを睨めるやうに涼しく張りがあり、毛は乾燥してゐて腱分離が明瞭で、筋肉が引締つてゐる。脂肪で肥り過ぎてゐたり胴の太い馬は速く走れない

◇…併し苟も公認競馬にでも出ようといふ馬は、何れも以上の條件を具備してゐるので簡單に鑑別は出來ない、そこにまた面白味もあるのである（寫眞アメリカのホッケー）

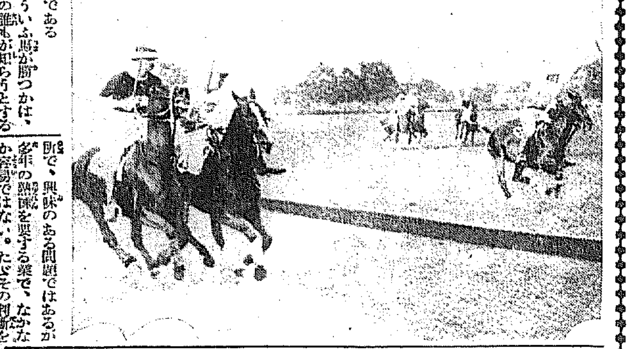

兒童讀物

ヤキウ
南山小學校二年 二階堂 渫

キノフハ京ショウト京中ノケッショウセンガアリマシタ
ボクハニイサントソレヲ見ニイツテ見ルトセンシユガシートノックヲヤツテヰマシタ
シバラク見テヰマストセンシユガレイヲシテヤキウガハジマリマシタ
京中ガセンコウデ京シヨウガコウコウデス、京中ノセイトハカツトバセートドナリマシタ
ダイ一ギウノモウシヨンヲツケテ京シヨウノピッチヤガナゲマシタ
スルト京中ノセンシユハバットヲフリマシタ、ソルトタマハカントイツテトビマシタ
スルトツアストガバツトウケマシタ京シヨウノセイトハウマイウマイトイツテ手ヲタタキマシタ
コンドハ二バツタガボックスニタツト京シヨウノピッチヤハ大キナモウシヨンヲツケテナゲマシタ
又バツトヲフルトタマハカントイツテトビマシタ。バツタハダイ一ルイニススミマシタ
三バツタガシンパイサウナカホデボックスニタチマストタマハイキホイヨクトンデキマシタバツトヲフルトタマハカントイツテトビマシタガトウトウケラレテアウトニナリマシタ。コンドハ四バツタガボックスニタチマストダイ一キツノモウシヨンヲツケテナゲマシタ。スルトタマハヘイノトコロヘカントアタリマシタ。京中ノセンシユハホームカラ一ルイ一ルイカラニルイニススミマシタ
京中ノセイトハワイワイイツテヨロコビマシタ
ソレカラアトハナゲルタマモナゲルタマモストライクバカリデオシイコトニモハイラレマセンデシタ
京シヨウノセイトハワイワイイッテサハギマシタ
京中ノセンシユハカナシサウナカホヲシテヰマシタ

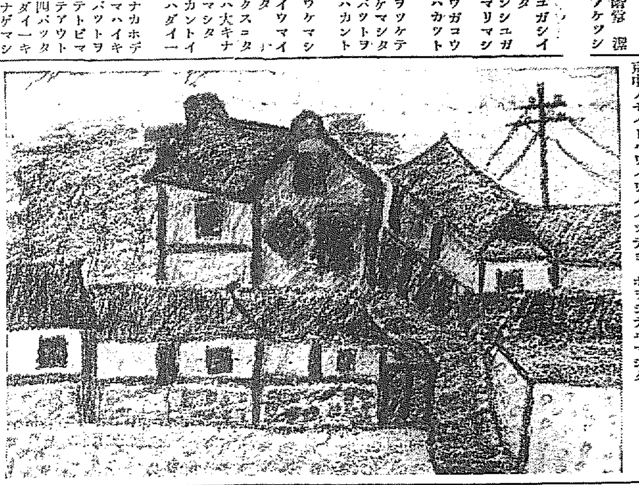

風景 クレオン畫 竹添普通學校二年 李學奎

イタリーで スポーツ大赦令
オリムピック選手の凱旋を記念として

【ローマ發】第十回國際オリムピックに祖國を代表し金牌目を通じて第二位の好成績を擧げたイタリー・オリムピック選手百廿名は九月一日ローマに凱旋した。選手一行は數千名の歡迎者に迎へられナショナル・スターヂアムの大歡迎會に臨んだが首相ムッソリーニ氏は直に體育長官と選手代表を官邸に招致して祖國の爲め奮鬪の勞を謝し「諸君の功績は單に世界スポーツ界のみならず政治的意味に於ても極めて有效であつた。今回の成績より見て來るべき一九三六年大會の優勝は確實である」と激賞したが首相は一行の凱旋を記念するためスポーツ大赦令を布告し全國各スポーツ界の規則違反者、除名者全部の資格復活を許可した

紙上病院
眠り過ぎる

【問】本年二十歳のものですが坐ると眠くなつて何も出來ません（もつとも立ち仕事が多いですけれど）夜など裁縫も出來ません、ねむらぬ良い方法御教へ下さい（忠南生）

醫學博士 本田建義

【答】娘十七八や二十は眠たい盛りです。何等ほかに異常が無くてたゞ無暗に眠いといふ丈ならば何にも心配はいりません少々元氣を出して御働きに成つたら眠いのも止まるでしよう而し若し眠いとか聞いた事が記憶に殘らないとか本を讀でもシックリと頭に入らないで讀む後から忘れて仕舞ふとか頭が常に重くてぼんやりしてゐるとかの異常が同時にあればその眠いのは病的で多分神經衰弱症の現れと思はれますからその方の治療が必要な譯です兎に角一應醫師の診察を受けらるゝ事を御勸めします。

なまづ

【問】背中に一錢銅貨及び五十錢銀貨大の圓形の白色の斑點が二個出來某病院に二十日程通ひたるも治らず其の後二ケ月餘り引續きウヰルキンソン軟膏を一日一回擦り附るも全治せず全治方法伺上升（困卸生）

醫學博士 渡邊晉

【答】白斑風はまだその病理が充分判明して居らぬ病氣で、治療法も白斑の中とはいきませぬ、若ならば左記を服藥して御覽なさい一日二回位（焦性沒食子酸一、五チオノール三、〇酒精、三〇、〇グリセリン三、〇）

今日のメモ

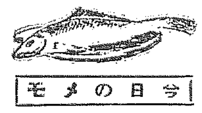

・・野菜類の利用法・・

▲なすのへたは捨てるものゝなつてゐますが、これを四ッ割にし糸に通して日光で干さうしカラ〳〵にしておき冬煮附をする時一寸洗つて一緒に煮るとよい取合せになります

▲ふきの葉、紫蘇の葉、にらの葉は出血の時にこれをもんでつけると止ります

▲大根の端やまづくて食べられぬ物はおろし金でおろし洗濯する足袋を裏返しにしておろし汁をいれ熱い湯をかけ二、三十分もおいてからもみだすと有難無しに眞白になります

▲色の變つた古たくあんは細かに薄木に刻みずつと水に浸し油でいためキンピラするも妙です、又そのまゝ赤みそにつけ直すと美味なみそづけが出來ます

▲古くなつたなすづけは鹽出ししてしぼり適宜に切り味りんをたつぷりかけて浸しおき三十日位經つて取だすと全く透明になり奈良漬にも勝るものとなります

本社特選 圍碁對局（五）

先番 鈴木秀子（三段）
互先 河合菊次（三段）

手	着点
八一	わノ十七
八二	わノ十八
八三	わノ十六
八四	にノ五
八五	ちノ十
八六	へノ十二
八七	ちノ十一
八八	ちノ十二
八九	りノ十二
九〇	ぬノ十二
九一	とノ十二
九二	りノ十三
九三	とノ十三
九四	りノ十
九五	りノ九
九六	ぬノ九
九七	ぬノ八
九八	るノ九
九九	るノ十一
百	るノ十

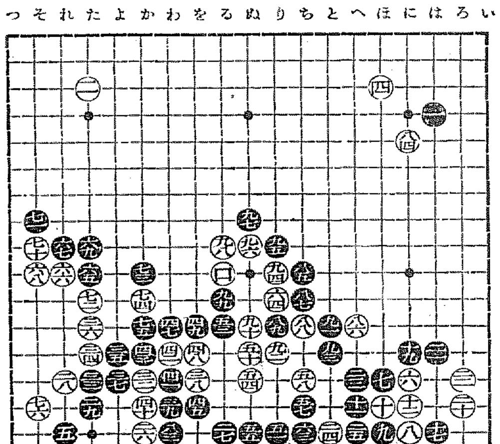

對局者の感想

白曰く 八四（にノ五）はいけません九五（りノ九）と飛んでいなければなりません

黒曰く 八五（ちノ十）と白を攻る事となつてはうまいように思ひました

3218

世界に誇る大發明
專賣特許願 紫光線 高熱ストーブ
本器有る處に冬來らず
本器の到る處常に春
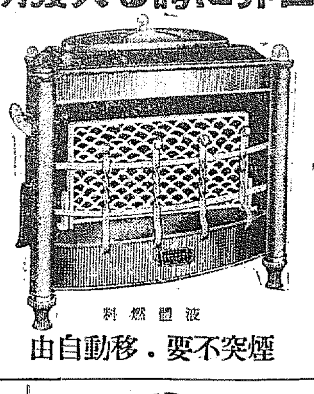

煙突不要・移動自由
超高熱 秀麗美觀
經濟至便 安全堅牢
其他ストーブとしての使命を完全に全ふする事絶對他品の追從を許さす
各地一手販賣店至急募集（見本持參者其他有利條件を呈す）
販賣特許リンナイ式瓦斯器具一般製造元 林內商會
名古屋市中區南平野町（名古屋驛前）
電話西三〇四五番 三七一七番 ホーロー部西四三九一番 振替名古屋四六七二番

月やくとまりで惱める方に
幾分遲く食慾減まず困る方に身體に少しも害なく安全に流下する獨特の高貴藥あり從來の如く流出するアイマイな無効藥に迷つて手當の好時機を遲らせてはなりません先づ失敗せぬ前に近い方は御越し遠方の方は御手紙で御申越し下さい安全流下の目的を達す責任付調劑藥の詳しい說明書を無代で秘密に進呈致します。
今スグトマリ
大和國生駒町保育園内 辻野莊園 電話三〇〇番

學校大醫 士博高片 推奬
一粒三百メートル
發育に何より グリコ
五錢・十錢 東京・大阪 株式會社江崎（c—4）

室料割引
當分の間左記割引料金を以て御奉仕いたします
一圓六〇錢 二圓四〇錢 四圓
三圓二〇錢 三圓六〇錢 二圓八〇錢
大連 ナニワホテル 電話七一六四番・電長七一六六番

高級毛糸 ビーハイブ

養鷄及家畜飼料 京城府古市町（電話本局五四二番）澤浦精米所飼料部

美味・衛生・經濟・食糧 牛肉 平壤名物 昭和燒肉 平壤 桑田商店 謹製

農林局第一回發表
鮮米收穫豫想
千六百五十二萬八千石
前年對比四分一厘增收

農林局では廿七日正午を期し本年米第一回收穫豫想を發表した即ち水稻千六百廿六萬三千二百六十一石、陸稻廿七萬五千三百廿九石、計千六百五十二萬八千五百九十石にして前年實收高に比し水稻六十三萬二千八百六十七石、陸稻二萬二千七百六十石、計六十五萬五千五百九十一石の增收豫想である

收穫は增加だが植付反別は減少
前年比一分九厘減

本年の稻作狀況は前作期より概して順調に推移し植付狀況も六月中は相當良好に進んだが七月に入り一般に降雨少き爲植付遲滯せざりしのみならず殊に同月下旬には南鮮一帶に旱魃襲來し既植付畓に於ても旱害を蒙り一時は作柄を憂慮された、然るに八月上旬に至り潤澤なる降雨ありて被害著しく緩和せられ北鮮の氣候狀態は八月末より九月上旬にかけて氣溫急激に降下せしも大なる影響無く又生育期間を通じ病虫害の被害少なく作柄概してやゝ良好なるを豫想せられてゐる、即ち九月二十三日（秋分日）現在の收穫豫想高を調査するに作付反別は水稻百六十四萬五千百十町六段步陸稻六萬七千九百四十七町五段步合計百六十...町五段步にして前年に比し水稻は三萬七百九十二町七段步陸稻は七百五十八町九段步合計三萬一千五百五十一町六段步即ち一分九厘を減少し收穫豫想高は水稻千六百二十六萬三千二百六十一石陸稻二十七萬五千三百二十九石合計千六百五十二萬八千五百九十石にして前年實收高に比し水稻は六十三萬二千八百六十七石陸稻は二萬二千七百六十石合計六十五萬五千六百二十七石即ち四分一厘の增收を示した今米作付反別及收穫高對前年實收高との比較を掲ぐ

意外の增收で
悲觀豫想裏切らる
―米界には弱材料

南鮮方面の旱害と西鮮の水害とで本年の米收は悲觀說が多かつたが廿七日本府農務課の豫想は減收見越を裏切り前年實收より六十五萬石の增收とある一兩日來仁川を初め各地期米の低迷は現實のこの增收を見込んでゐたとも言ひ得るが要するに千六百三十萬石の豫想數字は米界として弱材料であり政府の鮮米買上資金三千萬圓では大勢悉の經驗は阻止出來まいとも言はれてゐた

增收原因
土地改良と施肥

意外の增收は要するに農事改良と施肥の普及から來てゐやうと思ふ特に最近の秋日和の良好が米收を增加せしめてゐるだらうと當局側觀では語つてゐた

累年對照表 (單位千町步、千石)

年次	作付反別 水稻	陸稻	計	收穫高 水稻	陸稻	計
二年	[illegible]	[illegible]	[illegible]	[illegible]	[illegible]	[illegible]
三年	[illegible]	[illegible]	[illegible]	[illegible]	[illegible]	[illegible]
四年	[illegible]	[illegible]	[illegible]	[illegible]	[illegible]	[illegible]
五年	[illegible]	[illegible]	[illegible]	[illegible]	[illegible]	[illegible]
六年	[illegible]	[illegible]	[illegible]	[illegible]	[illegible]	[illegible]
七年(豫想)	[illegible]	[illegible]	[illegible]	[illegible]	[illegible]	[illegible]
前年との增減	[illegible]	[illegible]	[illegible]	[illegible]	[illegible]	[illegible]
同上步合	[illegible]	[illegible]	[illegible]	[illegible]	[illegible]	[illegible]

各道別狀況

道名	昭和七年 水稻	陸稻	計	昨年との比較增減 水稻	陸稻	計
京畿	[illegible]	[illegible]	[illegible]	[illegible]	[illegible]	[illegible]
忠北	[illegible]	[illegible]	[illegible]	[illegible]	[illegible]	[illegible]
忠南	[illegible]	[illegible]	[illegible]	[illegible]	[illegible]	[illegible]
全北	[illegible]	[illegible]	[illegible]	[illegible]	[illegible]	[illegible]
全南	[illegible]	[illegible]	[illegible]	[illegible]	[illegible]	[illegible]
慶北	[illegible]	[illegible]	[illegible]	[illegible]	[illegible]	[illegible]
慶南	[illegible]	[illegible]	[illegible]	[illegible]	[illegible]	[illegible]
黃海	[illegible]	[illegible]	[illegible]	[illegible]	[illegible]	[illegible]
平南	[illegible]	[illegible]	[illegible]	[illegible]	[illegible]	[illegible]
平北	[illegible]	[illegible]	[illegible]	[illegible]	[illegible]	[illegible]
江原	[illegible]	[illegible]	[illegible]	[illegible]	[illegible]	[illegible]
咸南	[illegible]	[illegible]	[illegible]	[illegible]	[illegible]	[illegible]
咸北	[illegible]	[illegible]	[illegible]	[illegible]	[illegible]	[illegible]
合計	[illegible]	[illegible]	[illegible]	[illegible]	[illegible]	[illegible]

貿易部新設を
京城商議に提出

京城商工會議所では內地有力會議所ならびに釜山會議所に貿易部が設置されて居るのに京城會議所に貿易部のないのは遺憾であるとし將來對滿貿易關係その他より必要ありとして二十七日幕田、那須、關根三氏より雜議役を會議所に提議

滿栗輸入激減

九月上中旬における滿洲栗の鮮內輸入は上旬一千二百六十噸中旬一千五百噸合計二千七百六十噸にして前年同期に比すれば上旬一千五百四十噸中旬四百五十噸合計一千九百九十噸の減少

濱岡無煙炭鑛社長

朝鮮無煙炭鑛株式會社々長濱岡次氏は平南敗陽にある同社の江西無煙炭鑛視察の爲め來鮮中であつたが視察を終へ廿七日本府を訪問種々打合せを行つた

商議會頭
谷氏の出馬も切望
來月十日迄に目鼻つかん

京城商議選擧は今月までのところ未だ潜行運動のみで殆んど表面化してゐないが、實際上京鮮商工會議所を牛耳る五團體にあるだけに財界一般からは相當興味を持たれてゐるものゝ如く殊に實際問題は一人選の焦點をなしてゐる模樣である、加ふるに過去數年來土木系と商工系の勢力は歷然として爭ひをなしてをり、時たま今回の改選は土木系自身の陣內氏出馬の直後でもあること故商工系はこの好機を逸すべからずと手具脛引いてゐるものと見られてゐるので、一部識者間に於ては斯くの如く火に油ゆるに火を點つてするは京城財界延いては朝鮮財界のために慎むべしとなし、この際會頭は一致をなして目下の不況財界の衝に當るべしとなし、その最有力候補として會頭はこの際いはゆる經濟理解に之を求むべしと論せられてゐる。而して既に有賀氏は出馬の意思無きことを言明してをり、松井氏は母胎たる米穀商の實狀賣格を缺如して居り、殖銀加藤鮮銀總裁が谷殖火社長の外なかるべしとされてゐるが、加藤氏の意中は寧ろ比較的と見られてゐるので、專ら方面では谷氏の出馬を懇望したき模樣であるが、大體に於て來月十日頃までには目鼻がつくものと確信されてゐる

商工三團體が
商議候補選定

商工會議所、商工聯合會、商工協會（鮮人側）三團體では廿八日午後二時より商議內に於て聯合役員會を開き京城商議改選に對する公認候補の選定を行ふ筈

商議一級
選擧混線
平井氏も起つ

京城商議の總選擧に漸く氣分濃化し、一般は早くも曲者が行はれ、目下のところ定員十五名に超過すること三名乃至五名の混戰になるだらうと見られてゐるが漸く立候補として目されてゐる一級では平井三男氏が明確に名乗りを上げ中田正三氏の立候補も確實これに朝鮮人側より一名合計十七名位にはなるだらうと見られてゐる

火保會長
谷朝火社長當選

朝鮮火災保險協會京城地方部では既報の通り過日朝鮮火災十社の總會を見た結果、よつて二十八日正午から京城俱樂部に於て新委員からなる委員會を開き地方會長の互選を行つた結果谷朝鮮火災社長を擧げ、直に本部に對しその旨を通知する手筈となつてゐる。從つて右は單に形式上の手續きに過ぎないのであるから今回は谷氏が地方會長に就任したわけである

鮮銀券發行週報

自九月十八日至同九月廿四日

正貨準備發行高	[illegible]
保證準備發行高	[illegible]
週末銀行券發行高	[illegible]
平均發行高	[illegible]

東京コール（廿七日） 翌日拂 九厘 無條件 九厘九毛より一錢 月越 一錢より一錢一厘

余燼

二周年を迎へた京城放送局では豊富な施設を北日本と北鮮に放送するものと聞いて朝鮮の…だ故郷の鮮にゆるすと思はぬ人はない。

［以下数行不鮮明］[illegible]

仁穀鮮航
凝議す
廿七日仁川で

【仁川】穀物協會鮮航同盟會と の間に未解決のまゝ推移されて居る運賃問題に就いて...[illegible]

著しく減つた
鮮內金買上げ高
鮮銀二百四十一萬圓
德力六百九十六萬圓

本年一月から八月まで朝鮮銀行及德力商店で買上た金は鮮銀二百四十一萬九千餘圓、德力六百九十六萬四千餘圓、合計九百三十八萬三千餘圓、これを前年同期に比較すると鮮銀三千八百萬圓、德力千四百九十萬圓計四千四百九十八萬餘圓の激減である、即ち昨年同期は金輸出禁止後の滿洲よりの大部分は滿洲から輸入したもので十ヶ月平均六百萬圓に上つた、しかし之も九月頃より漸減して十一月には滿洲からの輸入殆んど中絕した、鮮銀では本年一、二月は金の買上を中止し、三月に入つて日本銀行の買上開始と同時に開始したものである

不動產融資の
金利は六分か
鮮銀再割は返還せん

殖產銀行の不動產融資の金利は六分二、三厘見當と見られてゐたが大藏省預金部でその貸出金利を六厘五毛引下げに決定したので結局同行金利は六分となるべく一方鮮銀の再割金利を日步一錢七厘として年利に直せば六分二厘となるから殖產銀行としては殖銀より不動產の融資を受けて再割によるよりの借入金を返還するに至るであらうと見られてゐるが殖產銀行としてはそれだけ資金運用の上に餘力を生じて來る譯である

株式
外電商品惡化し
硬軟待機の姿
不勢往來を示す

前場 前日後場崩れず氣迷商の折柄、朝來は賣物も少く二四日頃の一圓に寄付新東は百六十七圓七十銭、海外ナシ、新東後場は三十九圓四十五錢などで保合を示した

後場 續いて警戒氣分を示し新東百十九圓四錢新十九圓六十錢と寄付ながら利喰に支へられしかも往來を示した

株界片語

生糸先限は十一圓方の暴落を傳へ、生糸先限は十圓方後場の暴落であり綿糸綿花も僅かに...[illegible]

膨脹期待尙早
戾り賣り方針

日銀總裁によれば發行高は引き續き一千八百八十九萬圓の增加を示して九億九十七萬九十六萬七千圓と徐々に增大してきたが預金... [illegible]

地合尙は良好

株式の外底は米國の外底は悲觀的でないと先づこの保合ぶりである [illegible]

東拓株の前途

絹糸綿布の輸入ビル出すアメリカ景氣の惡化と國投證の賣り控へに頭を押へられてゐるから...[illegible]

今日の市場
◀―前日引比と大引終日前―▶

	株式	期米	商況
銘柄	東新・大新・朝新	東京・大阪・仁川	絹糸・生糸・砂糖
	百六十八圓五 六十三圓七 十九圓六	二十一圓二六 二十二圓四八 十九圓四一七	八百六十 百七十七圓三 十八圓一
	二六安 一七安 二安	二三高 二九高 一一安	四四安 二〇安 七高

九月廿七日

株式 (廿七日)

［東株・大株・朝取短期・東京現株・東株短期市場・大株長期の各相場表］[illegible]

期米 (廿七日)

朝取仁川
［前場・後場 當限・中限・先限 各節相場表］[illegible]

東京期米
［前場・後場 各節相場表］[illegible]

大阪期米
［前場・後場 各節相場表］[illegible]

大阪期米喰合
［買方・賣方・取組高］[illegible]

大阪市中棉明
［インド・アメリカ・ブローチ・ベンゴール等］[illegible]

期米
增收豫想に
チリ貧商情
後場また崩る

前場 今朝は阪地の上放れと天候の不良に稍買氣を刺戟して寄十七圓五十錢八錢四十五錢先限五十九錢から三十錢前日の止値より十六錢高に寄付きしも立ちは續いて強張り買氣なく押し並べて甲より下落...[illegible]

後場 なほ續いて不勢を示し一節當限中限十八圓四十一錢先八圓九十九錢と二十八錢安で後寄... [illegible]

米界展望

今朝は阪地の期米に對する現況が報じられ一派の賣玉に...[illegible]

阪地氣直原因

今朝阪地が俄然氣直り商狀を呈した原因は期近に多大の買玉を有し賣方悲觀の的となつて居る蠅取一派の玉を正米繰綿約三萬石削しした爲め悲觀人氣の緩和に依るもの[illegible]

好順賣警戒

朝鮮の天候は之れまで西今無類の好順に惠まれ從つて作柄に對する一般の觀測は少なくとも一千五百萬石の收穫は下るまいと云ふ豫想がされ今日の相場が離張り活氣を失つて居るのも秋日和の良好に依るものであるかどうか...[illegible]

京城延べ
區々高下

前場 前日阪仁の不冴を映して反落の氣先、朝來阪堂の市鑑高仁川の十七錢高の反撥に一圓十一中十八圓四十五錢と前日止值より十錢高に始りアト二圓八十七錢をつけたが[illegible]

中一八八五・八六▲二回十一中一
一八八七・八七▲二回十一中一

堂島前場情報
【大阪電】東京筋北鮮筋及消米筋西筋產業筋の氣持は同様に買ひ手持朝鮮筋と地場は手詰め買ひ戻りて地場筋來客筋も買つてゐた

月代り成立

今朝阪地が俄然上放れを演じた原因は期近に多大の買玉を有し賣米を悲觀されて居た蠅取一派の玉を正米製米繰綿が繰合して約三萬石の期代りが成立した爲め悲觀人氣を緩和するに至つたものである

仁川在米狀況

仁川の在米高は去る二十四日現在十三萬二千三百七十叺で前週から見ると六千七百六十八叺を減じ著しく減少が鈍つて政府が保管米を白米に加工して賣拂ふため玄米の賣物がこれに大影響を及ぼし只白米の原料として地場で消化されるに過ぎない結果である從つて此の調子が何時までとせば來月からは新米も相當出廻つて來る關係上古米は消化しきれずに相當持越米を見るだらうと觀測されてゐる

期近思惑の好機

日下全國の市場に豚堆を迎へてゐる古米は新穀期に切迫に伴ふ在庫過剰の際米の豐富と共に困難化を全能なくせし結果であることは云ふまでもなく鮮米の如きは途に十七圓台にまで堅落して雖勢の下にあるものこれを值段の點から云ふと近年割を外した安値であり又新米の先約から見ると二圓以上の鞘をもつて居るので古米も此邊の値頃なら思惑しても好くあるまいと云ふ人筋が多くなって來たのみが不足で安物が好く賣れるから新米より寧ろ古米を思惑した方が妙味があると期々現物を直接に買ひ入れる者や定期の期近を買ひ扱んとする者が現れたので此の上古米の悲觀は一考を要すると云ふ向きもある

正米

京城 一等精白米十七圓四十錢仁川丸キ合格玄米三等十六圓五十錢四等十六圓六十錢今摺玄米十七圓下十六圓四十錢九中四錢七下四錢五

仁川 丸キ丸チ三等十六圓九十錢四等十六圓七十錢角ナ三等十七圓十錢四等十六圓九十錢新米十二月渡一九圓二十錢十一月渡十八圓七十錢一等白米丸仁印七圓三十錢新米は買値みに依然手堅い商狀である

大豆 龍山三等古十二圓二十錢長湖汶山連表新十二圓四五十錢で何れも保合ひである

大豆 龍山一二、〇〇長湖一二、五〇湖川一二、五〇錢原一二〇〇

釜山 各地一齊に上放れを移すも鮮內第一同豫想發表待ちに双方氣が進まず賣諾筋、精白動相當賣付いた押付であり一寸見送りの風情に見へ市中氣乗らず氣配も前値のまゝ必賣筋の手當に僅かに四百四十九叺の商內に過ぎず慶南穀良三等十七圓九十錢四等十七圓六十錢無格十七圓下々等外十六圓ドタ

大邱 入津一千五百叺あるも先約の殆んど搬出し物にて市中閑散、折柄各地期米の上放れに人氣引締り鮮內第一回豫想も一般に思つたより秒ないとの意見に氣配一、二十錢方買はれ慶良三等十七圓九十錢と建値

群山 鮮米第一回待ちの折柄豫想色々傳へられ加へて各地期米高を入れて市中買物多く入津相當あるも穀屋多氣配一、二十錢方上向き小口乍ら買ひ擱はれて丸セ三等十七圓七十錢四等十七圓三十錢見當を唱へた

鎭南浦 期米引返しを報じたが依然買氣揚はざる風情に新規在文渉々たる狀態で市況は商用賣物勘當とて氣配十錢方引締み丸ヘ三等八圓三十錢四等八圓十錢

木浦 期米高を眺めたので僅かに賣物搬らぎ減切硬化したが併し內地からは今一つ注文渉々しからず期米の跡安を受け忽ち保合を唱へ角セ三等七圓六十錢、四等七圓七十錢

後場 阪仁の不勢を眺めて一節八圓七十九錢と暴落に始つたが利喰に支へられて推移した

出來高 一七、一〇〇石

市況 (廿七日)

［大阪棉花・大阪砂糖・横濱生絲・鐘紡・現物砂糖・海外雜報（倫敦・米國・印度・スチールヨンダ・英米・日英等）の相場表］[illegible]

取組高

廿七日前場までに於ける當地短期主要株の中旬限以上の取組內容左の如し

［朝新・殖銀・東新・拓新等の賣方・買方の取組高］[illegible]

公債市況區々

【東京】十七日後場△第一回五分利九五、二五（▲）第二回五分利八五、七〇▲二回四分利八九、六五▲七公五、七〇▲二十八年もの九七、五五▲佛貨四分利一四二、〇〇

呪血圖繪 (100)
川畑直悅作
北宮三郎畫

謎弄 (四)

主馬は無論老猾である。
からいふ文吾の、人を食つた挨拶に、彼も片頰に薄笑ひを浮かべながら、
『良智えがあるとも云ひかねるが、さりとて無いとも云ひかねる……』
したが、良智えのあるなしはともかくとして先づ君子と見たそこ元の用向きから聞かう』
『君子？……君子とは樂上の君子するな』
『稲麗らず、お人が惡うございまする』
『いや、江湖の偽君子としてお出はない……おやが、これで蛙りとの何が人が惡いか知れたものではない……おやが、これで蛙りとの謎でござるかな』
『大分、脂爪らしい口吻ぢやな。廻りくどうは云はぬと申したが、それではちとくどうはないか。左様なことを申さず、此わしを何の惡人と見たゆゑ、その眞の惡を敢はらうがためにと申す方が面白いぞ……どうぢや。そこの點はその邊りであらうが……』
『これは恐れ入りまする。左樣胸中を、射抜かれては最早一言もございませぬ。如何にも、惡を唯一のものとして未來永劫に悔ひることなき、眞の惡人と申された、御貴所の惡人振りを敎はらうがため』
『はッははは』
主馬は、文吾の言葉を皆まで聞かずに、大きく哄笑した。
『はッははは。さうあるべきが至極な本音と申すもの。斯樣な場合、左樣な態度に出ることも惡人學の初歩ぢやよ。はッははは。』
『初歩でございますか』
『はッははは、その惡を學ばうとして居るからには、甲斐の國からお貴所に何物かが求めらるべき、未來の望は何れにあるな』
『いや別にこれとて、望みもございませぬ。たゞ御所の一隅にお差し置き下さる分にて過分。過ぐる日のあの御猶樂に背き、今更斯樣なことをお願ひ申すは甚だ愧ぢ入つたことながら、實を申せば、あの頃の手前は、要するに井底の小蛙』
『先づ一應、御聞下され』
と、云つて文吾は、懷中から布切に包んだ四角樣のものを取出して主馬の前においた。
『土產物？……とは』
『ほう……食客志願か……いや先夜も申した通り、賤と惡とを對立させてゐるやうな、そこ元の性質としては、眞の惡人となることは覺束ないかも知れぬが、まア、望みとあれば、何とかして遣さう』
『お聞き濟み下され有難く存じまする。就いては、その御禮にと申すも異なことながら、聊かお土產の品を持參致してございますればお納め願ひたう存じまする』
主馬は、無言のまゝ、それを取上げて、開いて見ると、四ツ折にした圖面二枚と、手澤も紙數葉を綴じた書類だつた。
主馬は、追つて云つた。
『余人ならぬ御貴所に向ふて廻りくどう申すも無益にござりますれば何事も率直に申し上げまする。御貴所の願は余の儀でなく手前を、本日よりお手許にお差置き願ひ度いと申すことで……』
と、その言葉に、文吾は急に一膝のりすゝめたが、口調は、いくらか落し氣味で、
主馬は、坦懷にかう云つて靜かに臨局に片膝を突いた。
なれば、隨分聞届けよう』
白い顏容に對して、身に叶ふことらめが、眼識なく申すがよい。面も辭けた、依頼の儀とは何事か知れ、

東洋新發賣 美しいいお顏に ちゝぶ 朝鮮賣物料 [illegible]

銃 修繕 玉井工場 龍山元町一 電龍九三八

西原 產婦人科院 漢江通一一 電龍一〇三五

京城日報
朝刊
本紙朝夕共十二

太陽生命保險會社

生命保險は
自力更生の捷徑
共存共榮の本道

當會社の特長
基礎鞏固
内容充實

年末契約千圓に對する資産率

	當會社	全會社
昭和元年	二三二	二〇〇
同二年	二四六	二一二
同三年	二四九	二一七
同四年	二五〇	二一八
同五年	二六四	二一九
同六年	二七四	二二二

我社の保險
高率利益配當付（五年目增加配當）
有限終身保險
養老保險

大正十年度契約に對する既往二回分配當額（保險金千圓に付）

	最高	最低
終身	一五三圓	六〇圓
養老	一六〇圓	五七圓

本邦最初の無診査養老
利益配當付
愛兒保險
加入年齢滿零歳より十四歳六ヶ月迄

理想的低率保險料
利益配當付
富貴養老
保險料の一例（保險金壹萬圓 加入年齢三十歳）

三十年滿期	二九七圓
二十五年滿期	三五二圓
二十年滿期	四四三圓
十五年滿期	六一四圓

本社 東京市日本橋區江戸橋二丁目
支社 東京、大阪、名古屋、仙臺、福岡、京都、廣島、金澤、札幌、京城、青森、高松

案内書贈呈

經濟往來 十月増大号

統制經濟と組織の問題 敬治
聯盟脱退に對する考察 伊藤述史
國際聯盟・日本・滿洲國 米田實
聯盟は如何に我國に對するか 神川彦松
聯盟に於ける日本の自己清算 三枝茂智
國際聯盟脱退論 岸井壽郎
滿洲國承認と財政の前途 木村增太郎
滿洲國承認まで 古垣鐵郎
滿洲國承認の基本的案件 信夫淳平
戰爭の幻影 平田晉策
日米開戰と英露の動向 水野廣德
戰爭の必至 青野季吉
戰爭經濟への展望 宮島信夫
非常時議會の内外批判 佐々弘雄
妙商事惡からず 寺尾幸夫
戯曲 佐倉宗五郎 金子洋文
小説 人生案内 淺原六朗
「唐獅子を語る」團伊能

隨筆
陸上競技の思出など 長野隆
廣告の人生から 岡部知二
無心有情 長谷川小波
新羅の舊都慶州に遊びて 堀内信水
名古屋あれこれ 小野賢一郎
壽府會議管見 鈴木文史朗

秩父暴動 尾佐竹猛
美術教育上の諸問題 森口多里
大内氏の財政學 土田杏村
對米爲替崩落 前田繁一
俸給勞銀引上論 西野入愛一

權藤成卿氏の思想を檢討す 林癸未夫
軍事産業と戰爭の秘 荒畑寒村
非常時と否との日本財界の見透し 高木友三郎
戰爭と我國の經濟的地位 大山卯次郎
アメリカ景氣は煽動相場のみ 小島精一
日本の富豪諸君に呈する書 石井滿

非常時的であれ 阿部賢之助
經濟斷交と消費統制 芝辻正晴
德川時代の浪費と緊縮 土屋喬雄
學界人批判 山崎謙 戸澤潤
代表的名作 La Donna Gravida 松本勝治
羅府の回顧 ★オリムピツクを回顧する 織田幹雄 ★亞都より羅府へ 高野政之
名馬物語 石橋正人
★小話に代へて 松澤一鶴
バルザツクと金 秦豐吉
日本金融統制論 橋爪明男

新東京風景・岡本一平
特價 七十錢
東京・丸ノ内 日本評論社 振替東京一六

判任文官講義

帝都五大學教授指導
生涯の生活安定を確保する就職講義
先づ見本を見られよ
小學卒業の學力にて十分
自宅獨學一年で各種判任官
東京市下谷區上野櫻木町 日本普文大學出版部

早稲田大學五十周年記念秋季校外生大募集

入學の絶好機！

獨學で中等學校卒業の實力を得んとする人々は左の講義を讀むに限る。早稲田大學創立五十周年記念品贈呈の時日も愈々切迫して來た。今こそ入學の絶好機!!

中學講義

獨學で中學卒業の實力を得たい人は本講義で勉强するに限る。先生は博士、學士其他教育界の大家ばかりで、講義は親切丁寧。加ふるに農業、工業、商業、簿記、珠算、園藝、工作などの實用的な學科をも網羅し、今回からは又時局に鑑み支那語をも加へました。與に日本一の優秀なる中學講義。尚ほ早稲田大學特典入學等、他に類例のない大特典もあります。

前期中學二年程度 後期三四五年程度 各一ヶ年修了
學費月壹圓・雜誌毎月進呈

高等女學講義

將來の主婦として、母として中等教育の必要なことは言ふまでもありません。本講義は獨學で高等女學校卒業の學力を得ようとする人々の爲めに發行されたもので、併せて新時代の女性として必要な各種の知識をも與ふるやう工夫されてゐます。本講義の讀者から毎年多數の專檢合格者が出るのを見ても、其内容の如何に優秀なるかがおわかりになりませう。

毎月一回發行・學費月壹圓・一ヶ年半修了・雜誌毎月進呈

商業講義

本講義は獨學で甲種商業卒業の實力を得たい人、更に進んで文部省や商工會議所の資格試驗に合格せんとする人にとって絶好無比の良參考書で、一般商業學の外に、新しい直ぐに役立つ實業科目をも極くやさしく敎授する。甲種商業の實力を有する人は、銀行、會社、商店等で何時でも歡迎されますから、此方面で立身したい人は本講義を讀むに限ります。

毎月一回發行・學費月壹圓・一ヶ年半修了・雜誌毎月進呈

内容見本進呈
注文の際は御希望の講義を明記して申込まれよ

文學講義 月壹圓貳拾錢・一ヶ年半
建築講義 月壹圓參拾錢・一ヶ年半
政治經濟講義 月壹圓貳拾錢・一ヶ年半
電氣工學講義 月壹圓參拾錢・一ヶ年半
法律講義 月壹圓貳拾錢・一ヶ年半
電氣工學豫備 月壹圓・一ヶ年

東京 牛込 早稲田大學出版部 振替東京一二三・電話牛込三四五番

脚氣にオリザニン

ヴィタミンBの嚆祖

オリザニン（ヴイタミンB）は、明治四十一年わが東京帝國大學教授農學博士鈴木梅太郎氏によりて發見せられたるものにして世界に於けるヴイタミンBの始祖たる榮譽を擔ふものなり。

健康保全に絶對必要なる新榮養素

オリザニン（ヴイタミンB）は健康保全上絶對に不可缺の必要養素にして、食品中に之を缺き、又は體内に缺乏を來すときは、種々なる疾病を誘發することは學者の研究の一致するところなり。

脚氣病一般、乳兒脚氣、人乳中毒症、人工榮養兒の發育障碍乃至消化不良、結核諸症並に急性熱性病時に來る食慾不振、浮腫、榮養障碍、姙産婦の便祕、姙娠嘔吐、並にスポーツマンの疲勞防止恢復劑として賞用を見る

包裝
粉末、錠劑、液劑、越幾斯劑、注射液各種
（說明書進呈）

東京・室町 三共株式會社 大阪・臺北・紐育
三共の薬品

美味胃腸薬 ゴルフ

藥學博士 高橋三郎先生監製
强力消化素タカヂアスターゼ主劑

食慾なき人生は暗し

他人の旺盛な食慾を羨やむ前に先づゴルフ數錠を服まれよ。疲れ切つた胃腸にも忽ち活氣を與へ面白い程食慾が促進され消化を助けてどんなものでも美味しく食べられます。

▲食慾不進・消化不良・胃弱・過飲過食・慢性胃腸病に・よくきく

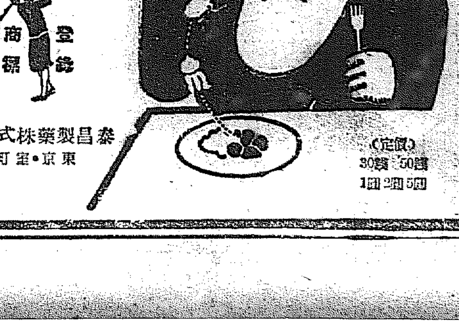

泰昌製藥株式會社
東京・室町

（定價）30錠1圓 50錠2圓 5圓

恩給法改正
內閣は實現を圖り 軍部では氣乘り薄
「先づ二重取を清算せよ」

【東京電話】濱口內閣時代の懸案たる恩給法の改正に就き、政府內閣は出來得る限り明年度より適宜實行すべき意圖の下に、主計局をして研究せしめてゐるが、陸海軍方面では今日の財政々策はインフレーションに近い結果を示してゐるといふ意味から、餘り氣乘りせず

若し如何にしても此の際改正すると云ふのであるならば、今恩給受給者の一部僅を示してゐる恩給のただ取りの觀ある方面、卽ち恩給と俸給との二重取り、巨額の收入を有してゐる恩給者等を清算すべしと主張してゐる

社會政策を加味の陸軍新規要求
兵役義務者廢兵等の待遇問題
六百十七萬圓の內譯

【東京電話】陸軍では明年度豫算新規要求として、兵役義務者および廢兵待遇改善實施事項中の、未解決の事項を實施するに要する經費六百十七萬圓を、大藏省に要求したがその內容左の如し

一、結核による除役者療養施設經費約百五十萬圓
一、在營下士官兵危篤又は死亡の際出迎へする家族等に旅費支給經費約十萬圓
一、父母、妻子等の危篤又は死亡の際歸省する在營下士官兵に旅費支給約三十萬圓
一、傷病による除役兵に一時賜金支給約二百萬圓
一、簡閲點呼參會者に日當支給約百萬圓
一、市町兵員給問題解決に要する經費約百三十萬圓
一、戰負傷病死者および廢兵の子弟に對し官公私立學校授業料の減免
一、同じく官公立小學校の授業料は全部これを免除
一、同じく官公立中等學校授業料、入學試驗料減免
一、同じく私立學校にもこれに準ずるやうせしめる

傳染病豫防の國際會議
來年四月日本で開催

【東京電話】來年度の傳染病豫防國際會議は明年度四月日本で開催するに略決定し、內務省衛生局は豫算五千圓を計上した傳染病は屢々不備を云々された我國の海港檢疫施設の完備を列國に如實に示しその謬見を是正することゝなつた

支那領事分館八箇所を新設

【南京二十七日發電】廿七日の行政院會議は外交部提案として左記八箇所に支那領事分館を新設するに決しこれが豫算を可決した

▲新設個所 大阪、函館、仙臺、香港、西貢、バンコック・リヴアプール・ハイホン

尙日本に新設する分館は十月中に開館の豫定である

◇瑞典皇帝が丁抹皇帝をヨットに御招待◇
丁抹、瑞典兩國皇室は從來より極めて密接の關係にあらせられるが過般瑞典皇帝グスタフ陛下には皇室用ヨットにて丁抹首府コペンハーゲンを御訪問丁抹皇帝クリスチャン十世陛下を艦上に『招ぜられ』御歡談遊ばされた寫眞は御睦まじくヨットに向はせらるゝ丁抹皇帝(左)と瑞典皇帝(向つて右)

報告書の骨子
結局は日支間の直接交渉に委せん
特に支那側にも同論擡頭せるが注目さる

【東京電話】情報によればリットン報告の結論骨子は
一、滿洲を事件前に復歸せしむるは不可
二、日本の滿洲併合不可
三、原則を確認せしめ最終的解決としては結局日支直接交渉に委せん

との主旨に出たものなること略々判明となつた、右の如く直接交渉を持つて來たのは日本の滿洲國承認と支那の名目的主權保持とは、相反せる難問で、到底解決出來ぬものと見た爲めであるが、注目すべきは右傾勢を見た支那に對日直接交渉論が擡頭したことである、卽ち情報に依ると支那の唱ふる直接交渉論は、顧維鈞外相時代に日本に提示せる五大項に準據し

一、日支既存條約、權益の尊重
一、排日の取締
一、滿洲國に對しては實質的の自治權を認むると共に、支那の名目的主權を保有せしむ

の條件で問題を解決せんとしてゐるもの、如くである

大橋外交次長 十月上旬に東京を訪問

【新京廿七日發電】大橋滿洲國外交次長は重要外交案件も一段落を告げたのを機會に、豫ての宿望たる日本訪問を決行すべく、十月上旬頃東京に赴くことゝなつた

政民兩黨提携し北海道を救濟
政府の特派問題廿八日決定

【東京電話】政友會では二十七日午後零時三十分から本部に北海道水害救濟對策委員會を開き、山本(悌)委員長以下各委員出席、種々協議の結果各委員において夫々具體策を研究して、次回の委員會に持寄ることゝして散會、午後一時半から加藤久米四郎、綾部健太郎兩氏は黨を代表して官邸に、後藤農相を訪問、北海道水害の重大なる實情を報告して至急適切なる方法を研究するため、農相自身北海道に出張することを要望し、さらに齋藤首相と會見、內相又は農相を特派されたいと要望したに對し、首相もその意を諒とし二十八日閣僚會議に協議を遂げ、なるべく希望に副ふ樣努力すべしと答へた、兩氏はさらに民政黨本部に町田筆頭總務、小山幹事長、山本總務と會見し超黨派的問題であるから、相提携して救濟に當りたいと希望したが、民政黨も直にこの申出でに同意した

民政幹部會 北海道救濟の要綱決定

【東京電話】民政黨幹部會は二十七日午後二時より本部で開會、小山幹事長、平野選舉部長より各地支部大會の狀況報告あつてのち石塚、林、坂東諸氏より北海道青森災害地視察報告あり、對策原案につき協議の結果、北海道、青森災害救濟要綱を決定し、二十八日あらためて政務調査會を開き、愈議の上正式決定、實行に着手することゝし散會した

全國師範學校長會議

全國師範學校長會議は廿七日午前九時半から文部省で開會師範學校長百五名出席農村における小學校教育に關し改善すべき事項如何につき協議した

リ卿の報告書 上海發神戶へ
十月二日開封さる

【北平二十七日發電】リットン報告書の日本側副本は二十五日上海發神戶に向つた、國聯政治部副部長パスチホフ氏が携へ日本に向つたが、二十九日外務省に出頭內田外相に手交される筈、なほ支那側への第二副本は上海英國總領事館の手を經て、二十九日羅文幹に手交され二日東京、南京で秘密の蓋が開かれることゝなつた

リ卿の智囊ア氏入京す 廿七日午後

【東京電話】國聯調査團委員長リットン卿の智囊として奇骸を縱橫に揮つたオランダのカント・アンチエリノ博士は、夫人同伴二十七日午後三時三十四分東京驛着入京した

獨要求審議問題 次幹部會に持越
廿六日軍縮幹部會

【ゼネヴア廿六日發電】廿六日の軍縮會議幹部會では、はじめてドイツの軍備均等要求問題が議題となり本問題を幹部會で審議すべきや否やに關し、議論百出したが結局幹部會は、次回(十月十日以後)の會合までこれを未決のまゝ持越すことに決定した

英代表歸國す 佛首相と會見

【ゼネヴア廿六日發電】英國代表サイモン氏は今夜ロンドンへ歸還したが、これに先たち佛首相エリオ氏と會談したが短時間で打切られた

第五回 對米金塊を現送す

【東京電話】政府は二十七日神戶發の香取丸で買上金千三百四十九萬圓(時價約千四百萬圓)を米國に向け第五回の現送をなした、之れで累計五千七百二十萬圓となる譯である

ヒットラ氏が佛首相を反駁 暴慢と僞善だと

【ミユンヘン二十六日發電】國粹社會黨首領ヒットラ氏は二十六日同黨機關紙フエルキツシヤー・ベオブアハター紙を通じて佛首相エリオ氏が二十五日グラマでなせる演說に對し、『暴慢と僞善』であるとなし猛烈に批難してゐる

愈よ日滿合辦の空輸會社成る
今年度開設、定期空路は二線

【新京二十七日發電】滿洲國ではロシアと滿洲及び日本を結ぶ歐亞聯絡航空路の大幹線完成のため、豫て滿洲國內に日滿合辦の航空株式會社を組織中であつたが、いよいよ成立を見たのでその要領を二十七日左の如く滿洲國より發表した

一、滿洲航空株式會社は滿洲國政府、滿鐵及び住友合資會社の出資に依る日滿合辦の株式會社で、滿洲國にその國籍を有するものである
二、同會社は定期輸送に任ずるのが主なる事業であつて、會社の本年度開設豫定線は左の通りで逐次開設することにしてゐる

新義州=奉天=新京=ハルビン=チチハル線
大連=奉天線
である

廿七日滿洲國發表

滿蒙輸出組合 發起人會開かる
廿七日定款案を可決

【東京電話】東京滿蒙輸出組合發起人會は二十七日午前十一時より日本俱樂部で發起人に定款再審議委員會を開催、西園寺以下委員出席定款案を可決した、尙同組合は組合員に左の事業を行ふものである

(一)金融 (二)商品買取、委託販賣、輸出商品代金取立(三)商品保管荷造包裝取扱(四)輸出貨物共同輸送(五)輸出手續發送受渡代辨(六)駐在員及商品紹介所設置(七)見本市開催(八)組合員の商品改良、新販路開拓(九)相談部設置

在滿同胞救濟は一日を急ぐ問題
廿七日本社を來訪した奉天居民會長野口多內氏談

奉天居留民會長、全滿朝鮮人民會聯合會長野口多內氏は、二十六日夜入城朝鮮ホテルに滯在し在滿朝鮮人救濟に關し、總督府關係方面と折衝中であるが、二十七日本社へ來訪避難民の實狀を左の如く語つた

避難民の救濟は刻下の大問題で避難民として衣食住に見放され沿線各地のバラックや收容所に細々と命を保つてゐるものが約二萬人で、奉天だけで三千人に上る、當局でも救濟に關しては努力を拂つてゐるが、未だ徹底しない、在滿同胞も五錢十錢と言ふ零細な金まで集めて義捐してゐるが、それだけでは到底頼りにならない、しかも眼の前に嚴冬をひかへて居る、救濟は一日を急ぐ問題である、自分は總督府關係方面に實情を訴へると共に、鮮內同胞の同情を求める爲め來城した次第である

有吉公使暗殺の陰謀事件發覺す
公使は難を避け南京へ舟行す
犯人は除奸團の一味

【上海二十七日發電】國民救國除奸團は二十七日夜南京に向つた有吉公使一行を暗殺せんとしたる事、二十六日夜一行の出發點北停車場にて一行の出發を機として、除奸團の一味は爆彈を投げ公使一行を爆殺せんとしたる事に至り我領事館警察に於て探知し警戒につき協議したが北停車場は支那街にあり、警戒行はれ難きため陸行を取止め、大連汽船碼頭より驅逐艦薄に便乘、水路南京に向つたものであるが、我當局は除奸團の右計畫を重視し、工部局公安局と連絡犯人探査中である(寫眞は有吉公使)

團匪賠償金の支拂停止未決 宋財政部長語る

【上海廿七日發電】國民政府財政部長宋子文は今朝十一時張學良顧問ロナルド、および財政部秘書等を伴ひ、飛行機にて南京に向つたが出發に先だち、左の如く語つた

今回の南京行きは當面の要務に關し、政府要人と打合せのためで、二、三日後直ちに歸申に歸る、蔣介石と會見の豫定である日本側に團匪賠償金支拂停止を決定したかのように傳へられておるが、誤まりで、また最後的態度を決定するまでに至らないそのうちに何らか解決策を講じ見出るよと期待してゐるが、支拂停止の如き非常手段まで行くまい、いろ〱國際關係もあるのでそう簡單には行かない

支那 中央放送局近く開始す 電力七十五キロ

【南京廿七日發電】支那側が來る十月十日の双十節を期して放送を開始する中央放送局は、電力七十五キロ、これが建設費は二百萬圓である

奉天の郵政事務一切引繼完了す

【奉天發電】前奉天郵政管理局長ポリテイ氏は去る七月二十五日以來、滿洲國政府交通部郵務司との間に郵政事務引繼ぎ中であつたがいよ〱郵政事務一切を藤原郵務司長に、管理局の財產及關內各地郵便局の全財產を中村郵政監察官に、引繼を完了したので二三日中に奉天發南京に歸る筈

川島軍司令官 平壤部隊巡視 廿七日官民招待

【平壤特電】來壤中の川島朝鮮軍

朝鮮 在籍汽船數

朝鮮に船籍を有する汽船數は、八月末現在の調査によると總數二百九隻、その總噸數五萬七千五百六十三噸であつて、之を噸數別に示すと左の通りである、尚之を前年八月末の現在數に比較すると、隻數においては十隻、總噸數においては五千三百九十噸を何れも增加してゐる

噸數別	隻數	總噸數
千噸以上	一六	二六、七五〇
百噸以上	一五九	二九、一一五
十噸以上	三四	一、六九八
計	二〇九	五七、五六三

銅四百萬封度買入の注文 好景氣の前兆か

【ニューヨーク廿六日發電】ウエスチングハウス電機會社々長メリック氏は銅四百萬ポンドの買入注文を發した旨廿六日發表、近來稀な纏まつた銅の注文で工業界復活の前兆と見られる

京畿道で稻作指導畓を設置

京畿道では稻作指導畓を設置することに決定し、各郡を通じて三十七ヶ所に於て畓代一反歩宛畓二町歩を集團的に指導畓とし、耕作者十人內外を以て農事改良組合を組織し、地方費より一ヶ所につき五十六圓の補助をなし、綜合的指作技肥の效を示す外、堆肥指導畓二町中の適當な箇所を選んで堆肥を基肥料として、更に金肥を加用して合理的栽培を行ひ、畓收穫高を增加することゝした

徴兵令實施の六十年記念來る
陸軍が具體案作成中

【東京電話】來る十一月二十八日は明治五年徴兵令布かれてより恰度滿六十年に相當するので、陸軍省ではこの日を記念して遠く徴兵制の沿革をしのび、先人の功績を讃へて軍の士氣を鼓吹するため、近く陸軍內務兩省と協議して目下記念事業の具體案作成を急いでゐる

農村問題の權威 山崎延吉氏 廿七日本府講堂で 大熱辯を揮ふ

目下滯鮮中の本府囑託山崎延吉氏は廿七日午後二時から本府內講堂で『農村振興』と題し、一時間に亙つて講演した、何しろ其の道の權威者だけに論旨頗る徹底し、總督、總監はじめ局、課長、屬員一層熱心に傾聽し、朝鮮の農村を如何にして振興せしむべきか、滿洲國承認の今日、指導者の立場にある總督府官吏としては一層農村振興に關心を深くすべきだと懇切なる指針を開陳した

京畿道副業品展覽會終了す 成績極めて良好

京畿道後援の京畿道副業品展示會は、一日延期して二十六日終りを告げたが、總入場者二萬九千五百三十八人で總賣上高も十錢、二十錢の副業生產品であり加工品であるにも拘らず、一千三百餘圓の賣上を見た程で、開會中宇垣總督、松本知事、井上府尹等を始め、各府尹郡守各警察署長等の參觀者を得て、將來副業の發展を期するに有効なりしを感知し、近く道當局では、此の種企劃を將來に生かする爲、近く係員の集合を求めて今後の副業、設備、入場者の批判等に關して座談會を主催することゝなつた

重要閣僚辭せんとし英內閣に危機
反自由貿易主義が問題

【ロンドン廿七日發電】最近英內閣は閣僚中に過般のオッタワ會議において成立せる英本國對各自治領間協定は、自由貿易主義に反すると不滿を抱き、內閣の危機が傳へられてゐたが、いよ〱近く閣員一部の辭職を見るものと豫想される、右辭職れは國璽尚書スノーデン卿(國民勞働黨)內相サミエル(自由黨)スコットランド事務相シンクレア(自由黨)鑛務次官フット(自由黨)の四氏で成り行きは重大視されてゐる

森恪氏 肺炎を續發す 容態案ぜらる

政友會總務森恪氏は一週間前から風邪に罹り市外千駄ケ谷の自邸に靜養中數日前から氣管支肺炎を續發し相當容態案ぜられてゐるが鳩山文相、中橋商相は廿七日午前十一時病床に森氏を見舞つた

安達委員長遊說から歸京

【東京電話】山形縣下遊說を終へた國民同盟委員長安達謙藏氏は、二十七日午前七時五十分上野驛着歸京した

會

故安藤知事一周忌 廿八日は前咸鏡北道知事安藤袈裟一氏の一周忌に相當するにつき、午後四時半より長沙洞妙心寺に於て一周忌法要を執行し、同氏生前の知友の參拜を希望する由

人

◇野口奉天民會長、廿六日來城朝鮮ホテルに滯在中
◇上山滿之進氏(貴族院議員)二十七日夜入城豫定のところ一兩日延期
◇三井營業長氏(不二興業常務)西鮮方面出張中のところ二十七日夜歸城
◇金子定一浦製鐵所長 二十七日夜入城朝鮮ホテルに投宿
◇野々村謙三氏(京城モータス專務)廿七日夜京城發內地へ

南山蛙

◇…元氣者の林學務局長、先日神尾學務課長等局員五、六人と冠岳山登りを試み大いに浩然の氣を養つた、山頂を極めたまでは無事であつたが、休憩のため寺に這入ると住職始め一同襟を正して出迎へサービス滿點でどうも樣子がをかし過ぎる、內心くすぐつたい氣持ちで四邊を眺めると庭には記念植樹の準備もしてあれば、座敷には揮毫の仕度までである、度膽を拔かれた局長とキョトンとした住職、少時間的(?)シーンが展開された、やがてこのサービスは寺で宇垣總督の登山と感違ひからの仕儀、住職がコソ〱と植木を引込めたり硯を仕舞ひ込むのを大きな目をパチクリしながら眺めてゐた局長の顔を見たいと臨いでゐる不心得な局員がゐる(寫眞は林局長)

強壯大型 多産鷄

初生雛 中雛 若親 特價分讓
特製育雛器、孵卵器、金網等 養鷄用器一切、配合肥料、藥品其他
名古屋市中區廣路町 服部養鷄園
參考書無代進呈

メリヤス 百貨…カタログ…呈上
名古屋市中區禰宜町四丁目 永田商店營業部

實用新案第一六五五三一號 川本式ポンプ 〔カタログ進呈〕
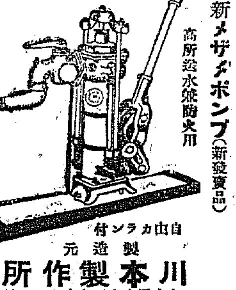
高級新メザメポンプ(新發賣品) 高所送水兼防火用
實價 三寸 二寸五分
自由カランラ付
製造元 川本製作所 名古屋市中區大池町一丁目

青年團服 コール天服 學生服 作業服 防水雨具
製造卸商 名古屋市東區宮町三丁目 合資會社 荒木商店
商報無代進呈

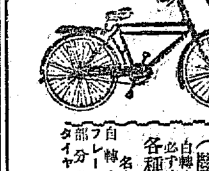
自轉車の御仕入は直接製作産地から(斷然安賣實行)
自轉車商に限り卸値 必ず店名印押捺の事 月報進呈
各種自轉車製作卸商 名古屋市東區東魚町通り一
自轉車 フレーム 部分品 タイヤー 合名會社 近藤鉄商會
工場 中區流町二丁目三

養鷄せんとせば必ず鷄友を讀め ハガキで御申越下さい參考になる
鷄友養鷄案內進呈
名古屋市中區廣見町 鷄友社

ゴムで革靴に見へる、珍品 日米特許、ツギメナシ、ゴム靴

各種ゴム靴。ゴム防水雨具。ダイヤー各種。ゴム玩具一式。軍用地下。其他ゴム製品一式。
名古屋市東區千種町 合資會社 金城ゴム商會
必ず良く賣れるゴム製品至急申込あれ
卸値段表進呈

本欄廣告一手取扱名古屋市新榮町九鮮滿通信社

社説

政變の外に立て　自力更生の永續的運動

自力更生を高唱しつゝある齋藤首相は、廿六日官邸に都下の各新聞通信機關の代表者を招じてその所信を述べ、諒解を求むるところがあつた。首相の說くところは、齋藤內閣が屢々中外に向つて聲明した如く、滿洲國承認の理由およびこれに隨伴して起るべき國際關係、並に內にあつては農山漁村、中小商工業者の救濟策に重點を置き、舉國一致國難打開を切望したものである。首相の挨拶に次いで內田外相は滿洲國承認後に於ける國際聯盟の空氣および米國の對日態度に就て說明し、聯盟の動きは漸次好轉しつゝあり、又米國の對日非難說は事實無根である旨を敷衍してゐる。

◇

臨時議會に於て、政友會の鋒先を辛うじてくゞり抜けた齋藤內閣は、高橋藏相の健康問題に絡んで、或は內閣瓦解の危機を招くのではないかと或一部から見られてゐたが、藏相の健康も次第に回復し辭職說も薄らいで來たので、一方政府としては滿洲國承認の大役も果したので、今後は國內政策に主力を注ぐべく、その前提たる自力更生運動に着手したのである。この力行運動は、過日まづ首相の全國放送をはじめとして、各相が全國的に講演を行つてゐるのであるが、この際に於て、いはゆる舉國一致內閣の建前からいつても、最も必要なことは、言論機關の支援によつて輿論を統一し、以てその政策を國民一般に徹底浸潤せしむることである。この點に於て、その結果はともかくとして、一應新聞通信機關に政府の所信を披瀝して諒解を求めたことは、輿論統一、民意暢達の點からいつても時を得たものと言はねばならない。

◇

政府の高唱するところの自力更生運動は、國民精神振作の上からも、又は經濟對策の上からも何人も異存のないところである。ただ問題とするところは、政府の企圖にどの程度まで國民が追隨するかといふことである。自給自足、勤儉力行精神は、何時の時代でも必要であるが、言ふに易くして行ふに難きものである。自力更生の實も亦然りで、その指導精神に適切な訓練と激勵を與へねばその効果を舉げることは困難である。滿洲國承認に伴つて起るべき對外國際關係は、成り行きによつては、それこそ經濟封鎖、又は重大な國交斷絕を見ないとも限らないといふ豫想の下に、今日から國民が非常時の覺悟を以て自力更生の實を舉げることは、たとひそれが不吉な豫想に逢着せずとも無駄な努力に終るものではない。

◇

自力更生運動の如きは、その性質から見て、到底短時日にその目的を達し得るものではない。從つてその先決問題としては、その指導者たる現內閣に永續性がなくては、その効果を舉げることは困難である。然らば現內閣に永續性があるかといふに何人も疑問符を投げざるを得まい。滿洲國承認問題非常時局打開等の重大問題で政友が鋒を抑へたので、遽に政變は免れたものゝ、米議會の雲行は如何なる變動を來さないとも限らぬ。政策を異にした政友・民政を基礎とした寄合世帶の現內閣が、事ごとに齟齬を大にしてゐることは事實で、舉國一致內閣としては聊か實效を缺き、さればといつて强力な超然內閣としての自由な擧措も出來ないところに大きな惱みが存するのである。從つてその前途に常に危機が潜んでゐる譯である。假りに現內閣が短命に終つた場合、後繼內閣が出現した時に、果して今日の自力更生運動が、そのまゝに存續されるならばよし、若し中折したならば今日大聲呼號した運動が、或は徒勞に終るかも知れないのである。よしさうした事態が發現しなくとも現內閣の態度が浮いてゐては國民の信賴をつなぐとは出來ない。で、この場合最も緊要なことは、政變に煩はされない國民の自覺による自力更生運動でなければならず、それには言論機關の統制ある援助によるとは勿論賢明な策である。

ボイコットに「日本は閉口せぬ」(二)

ブロンソン　レア氏の批評

「日本海軍の健在なる間は市場封鎖は到底出來ない」

錫　是はシヤム及南支那から供給されるのであるから、日本海軍が南支那海を扼しておれば少しも困らない

マンガン　現在は輸入品によつて居るが、最近高知縣に於て多量のマンガン鑛が發見されたとの事である

アルミニユーム　是は全部輸入品を使つて居る日本には鋁質の豐い原料(ボーキサイト)しかないアルミニユームの地金輸出工業は日本南洋にあるのであるから、戰時に於ける原料の供給能力は一つに日本海軍の實力如何にかゝる。滿洲にアルミニユームの原礦が存在するとの事である

マグネシユーム　此の原料は滿洲に無限に存在して居る

デユラルミン　飛行機推進機製作に使用さるゝ此金屬は、內地にも朝鮮にも見當らず、滿洲にあるか否かは未知の問題である然し是は木の推進機を用ひても充分間に合はせる事が出來ると思ふ

燃料油　燃料油の大部分は英米から仰いで居る。然し日本にも原油がない譯ではない。最近には撫順で天然ガスが發見せられ、それから可なりの燃料油を製出する事が出來る模樣である。又滿洲國の頁岩から現在年七萬噸の頁岩油と、一萬噸のパラフインを製出して居るが、一朝有事の場合には費用さへ出せば其產出額を倍加せしむる事が出來る又滿洲の大豆も燃料として利用され得るであらう又臺灣の砂糖からアルコールを多量に製出する事が出來る又實際では本國自動車を走らしてゐる日本をボイコツトしようなど考へて居る聯盟の二三者を促したい事がある。それは日本が蘇聯の協定燃料油を目的として大規模の大豆油製造工業でも發達させる樣な事があれば、現在に於ける燃料飢饉は殆んど節約せられ、現在獨占地步を占むる米國の燃料油工業者輸出業者は回復すべからざる大打擊を受ける可能性がある。故に此の點は慎重に考へる必要があると思ふ

蘇露國を『ボイコツト』に參加しない場合には、日本は露國より石油の供給を仰ぐ事が出來る、更に『モスコー』間の特種の協定でも出來やうものなら『ボイコツト』を爲した諸國は露國の爲めに全然其の市場を奪はれる樣な態度を見るであらう

硫安　日本の硫安の需要は農業用で使用する分を込めて十萬噸である現在は約六萬五千噸許りを輸入に仰いで居るが、イザとなれば八幡の製鐵所で其全部を供給する事が出來る

硫酸　國內に於て二百萬噸の生產能力を持つて居り、需要額は百四十萬噸である

曹達灰　自國の需要額の八割を自國の生產品を以て供給して居る。これも戰爭の場合には全部內國品で間に合はせる事が出來る

塩　國內產出額百廿萬噸、その內九十萬噸は食用に供せられるから、工業用には僅卅萬噸しか殘つて居ない。日本の化學工業用の鹽は關東州大連及青島から輸入せられるのであつて、日本海軍が制海權を失はない限り、日本は何等恐るゝ理由がない

苛性曹達　日本の總需要額七十萬噸、これに對し內地供給額は二萬五千噸である

塩酸硝酸　全部國內供給である

油脂　殆んど凡ての油脂類が內地で出來る。又滿洲大豆から殆んど無限の油を製出する事が出來る。即ち萬一の場合における供給能力は日本海及支那海の制海權を維持し得るか否かの問題である

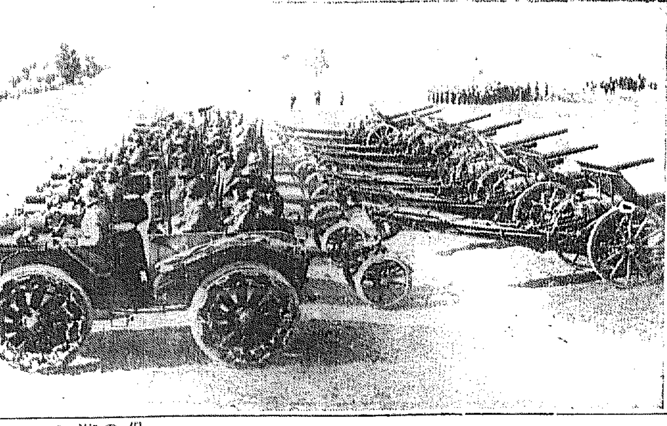

伊太利陸軍の誇り

南歐と地中海に蟠居して佛國の陸海軍と對峙に對抗する伊太利陸軍では、過般皇帝御親覽のもとに同國空前の陸海軍合同大演習を行つたが、寫眞は陸軍の誇りたる自動車砲車隊

京城にも近く中央市場(六)

卸賣人と問屋の相違　開設者と卸賣人の關係

中央卸賣市場で卸賣人といふのは中央卸賣市場法及同施行規則の所謂卸賣の業務をなす者をいふのである、卸賣人と卸賣の業務をなすものとの間には區別はないと見て差支ない、然らば一般にいふ商業上の卸賣人と同一の觀念を有するかといふに一寸異つてをるのである、又商法上にいふ問屋とも異る委託問屋といふものは自己の名を以て他人のために物品の販賣又は買入をなすを業とするもの換言すれば販賣委託又は買付委託の引受をなして報酬を受くるものであるから、卸賣人とは問屋をも包含して、自己の名と計算を以て物品を買入れ、之を小賣商に販賣するを業とするものといふことが出來る、問屋と卸賣人との相違はここにある

中央卸賣市場の卸賣人は地方長官の許可によりて中央卸賣市場內にて生產者より物品を受託し又は購入して之を他に販賣するを業とするものであるから又一般の卸賣人とはその意味を異にしてをる、即ち許可のない卸賣人は中央卸賣市場の卸賣人といふことは出來ないのである、中央卸賣市場の卸賣人は其の人格が個人々格であらうが、法人格であらうが又從前の業務が何であらうが、他人の使用人であらうとも、資格に於ては何等制限がない、決して消費都市の從前の問屋又は仲買人でなければならないといふ法規はないのである、又國籍が外國にあるものでも卸賣人たりうるに何等差支はないことゝなつてをる、然し從來いふ既存市場の一定の條件の下にある問屋の優先的に中央卸賣市場の卸賣人たらしめ得るといふことゝは別問題に論じなければならない、問屋の優先權とは中央卸賣市場の入場希望者が多數であつて、市場の設備が之にともなはない場合に起る問題であつて、問屋にして入場者少なきときは當然誰でも卸賣人たり得るのである

但し卸賣人たる資格にも左の特例の場合には之を制限を附して、卸賣人たることを認めてゐないのである(施行規則第十條)

一、一年以上の禁錮又は懲役の刑に處せられたるものにして刑の執行を終り又は刑の執行の免除を得たる日より三年を經過せざる者

二、中央卸賣市場法第十八條の規定に依り業務許可の取消を受け取消の日より三年を經過せざる者

三、破產の宣告を受け復權せざる者

四、前三者の一に該當する者を無限責任社員又は取締役其の他業務を執行する役員とする法人

五、信用薄弱なる者

六、中央卸賣市場法第七條の規定に依り損失の補償を受けたる者 但し特別の事情ありと認むるものは之を除く

七、社員株主又は組合員中中央卸賣市場法第七條の規定に依り損失の補償を受けたる者ある法人 但し特別の事情ありと認むる者は之を除く

以上は中央卸賣市場の卸賣人たり得る缺格條件である

市場開設者が中央卸賣市場の卸賣人たり得るや否やについては相當議論があつたが中央卸賣市場法第一條の文字を解釋すれば開設者も同時に卸賣業務をなすことを得ると見るを至當とするのである。即ち同第一條には『中央卸賣市場とは地方公共團體又は特別なる事情ある場合においては民法第三十四條の規定による法人が(中略)卸賣をなすため(中略)開設する市場をいふ』とあるから明かに卸賣人たることを得るのである、その卸賣人たりうる他の證據を調べてみるに事業計畫の記載事項の一として開設者が自ら卸賣の業務をなす場合を認め、中央卸賣市場法施行規則第三十二條に卸賣人が失格し或は業務を停止せられ、又は營業停止の處分を受けたとき其の者の受託品につき開設者自ら卸賣の業務をなしうる旨規定は明かに開設者の卸賣の業務を行ひうるものであることを規定したものである

開設者は市場開設者であつて公共的性質を有するものであるから、その卸賣の業務を行ふ場合には許可をうけることを要しないかといふに、一般的に市場卸賣人と同じくその業務を營む場合は許可を受けなければならないのである即ち卸賣人の監督權は地方長官又は主務大臣にあるからである只開設者が中央卸賣市場の卸賣人になるときは販賣技術上に不滿足の點があるばかりでなく、既存市場を閉鎖して競爭相手を驅逐しない以上、從來の競爭の弊を益々高め折角の中央卸賣市場開設の本旨を沒却することゝなり、又既存市場を閉鎖することゝなれば中央卸賣市場法第七條によつて開設者は閉鎖市場に對し莫大な損失を補償しなければならぬ、故に事實上からいふと開設者は開設者としての任務をつくす以外に卸賣の業務を營まない方がよいことゝなるのである

朝鮮船籍汽船數

朝鮮に船籍を有する汽船數は八月末現在の調べによると、總數二百九隻、其の總噸數五萬七千五百六十三噸で之を前年八月末現在數に比較すると隻數に於ては十隻總噸數に於ては九千三百九十噸と何れも增加してゐる

東海線七八區落札

東海線第七工區南行、德下(九粁四)土工其他新設及同第八工區德下、閣間(十一粁四)土工其他新設工事は二十七日午前十時から京城鐵道工務事務所に於て入札の結果、前者は二十六萬七千圓にて三木合資に後者は二十二萬四千圓にて津田組に何れも落札した

京取銀行株市況

京取銀行株は株價氣配旺盛なる折柄大阪現物店東京支店入荷の顯調により特に正金株、目立つて躍騰したが廿七日銀行株市況左の如し

日銀四八八、〇〇▲同新三三九、〇〇▲正金一五六、六〇▲台銀五〇、三〇▲同新三〇、〇〇▲鮮銀六九、六〇▲鮮銀新一七、八〇▲興銀三一、〇〇▲第一六四、〇〇▲安田九一、五〇▲十五一三、〇〇▲住友一一三、〇〇▲住友新九六、五〇▲三井新七七、五〇▲三菱新四三、〇〇▲信銀一七、六〇▲昭和九、六〇

咸北蠶糸會蠶業を視察

【羅南】咸北道蠶糸會では鏡城、明川、吉州の各蠶業技術員中から三名を詮衡し十月一日から四日間、咸南端川、北青、咸興の三ケ所の蠶業視察を行はしめることになつた

仁穀との協定

結局成立せん

島本鮮航書記長談

仁川穀物協會との間に圓滿解決を期すべく入城中の鮮航同盟會島本書記長は左のごとく語つた

仁川穀物協會と當會との穀物運賃協定問題は久しく無契約狀態であつたが、今回先方も誠意を披瀝し、協定したいといふ意向に向つて來たので、恐らく今度は圓滿解決が出來るものと思つてゐる、そこまで誠意を示して異れるとすれば從來の如きも既往に遡るといふことにならう、今度契約するとなれば勿論鮮航同盟會と同樣な條件である、なは仮契約とは全然別個なものでこの方は今迄通りで妥協するなどゝいふことは考へてゐないに なれば、自然盟外船の態度にも變化が生ずることが第一條件になつて居るから、當會としては假契約とは妥協する必要もない譯である、自分は本日下仁川で協會の人々と會見して協定を進めたいと考へてゐる

◇株◇米◇

大株短期引跡

大新　六十三圓八(十錢高)
日新　九十二圓七(廿錢高)
東新　卅九圓四(不變)
日產　新四六十八圓七(四十錢高)

各地期米後場止

下關廿二圓十一錢▲名古屋廿二圓六十九錢▲金澤廿二圓五十一錢▲熊本廿一圓五十錢▲大阪最終限廿八十一錢(不變)

煙草のみの齒磨　スモカ
莨スイスイ齒ー
スイ齒ーニコチン齒ー
スモカでなければコンチエー
ニコチン落ちないジヤン
煙草　雜貨化粧品　藥店　定價十五錢
510

秋の園藝號　農業世界　十月
【秋播草花】草花作りで儲けるには(榮えゆく道・商賣のコツ)……伊藤恭治
◇チユーリツプ栽培日記
◇シクラメン培養法
◇フリージヤ促成栽培法
◇八重咲ペチユニア
◇雛菊・えぞ菊・金盞花
◇福壽草の開花促進法
◇バラの作り方實驗
◇十月の家庭園藝月例
【秋作蔬菜】早熟豌豆の新品種紹介と其の栽培(瀧口)
◇豌豆の早熟栽培法
◇今が播時・苺の栽培法
◇『みつば』の軟化栽培法
◇珍菜まつなの促成法
◇秋漬物の造り方
◇柿の隔年結果防止法
◇椎茸栽培法のコツ
◇食用茸の瓶栽培法秘訣
關根式小麥增收法を聞く(本誌編輯局)
◎小麥の經濟的多收穫法……中島保
◎稗の刈取期と乾燥法……三谷豐
◎キヤベチ栽培て大成功……菅野秀雄
◎養鷄受難の切拔策……齋木勇吉
養鷄生產物配給改善(本誌特館座談會)
畜牧蜂群の越冬準備……馬淵亮輔
◎農道煉磨の一大道場……篠田文郎
◎巨人バーバンク自敍傳……バーバンク
◎農業恐慌の種々相……濱田德太郎
▼一冊四十錢(送料二錢)　東京日本橋本町　振替東京二四〇　博文館

朝鮮みやげにツルデツク喜ばれた人が大喜び

ゼム新型安全剃刀　GEM　マイクロマチツク型
構造堅牢精巧にして自働開閉式 又は普通ゼムにも使用出來る
定價刃一枚付金一圓八十錢より刃五枚一圓十錢

小林病院　內科・小兒科　平山　院長
旭町一(電本六九二・三六九四)
入院室　チフス、赤痢　隔離病棟

文藝創作講座　全十卷　即刻申込め!
文藝創作の最高指針!
誰でも文章は書ける。しかし「何」を「如何」に書くかゞ問題だ。それを明確に指示したのが本講座だ。先づ內容見本を一覽せられよ!!
新學期開始
特典　會員のみに頒ち他の刊行物の如く書店で分賣しません
全學科修了者に菊池寛氏肉筆色紙進呈!!
內容見本　申込次第進呈
見よ!堂々たるこの編輯責任者　菊池寛氏　山本有三氏　久米正雄氏
東京市麴町區內幸町大阪ビル　振替東京一七六〇三番　發行　文藝春秋社

信仰と修養
賀川豐彥著『神に就ての瞑想』
同『十字架に就ての瞑想』
同『キリストに就ての瞑想』
四六判二百頁定價十錢郵税四錢切手十四錢京城新生へお望みの書名お申越し次第『朝鮮新生』を添へて郵送致します。本會へお加盟の方へ前記の書籍を贈呈します。
京城新生會　京城府西大門町三

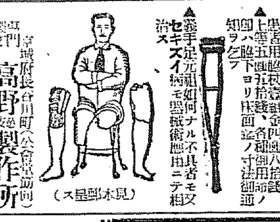
▲患者用松葉杖壹組金四圓八拾錢上等五圓五拾錢、各種御用命ノ節ハ腋下ヨリ床面迄ノ寸法御通知ヲ乞フ
▲義手足元祖如何ナル不具者モ又セキズイ病モ最新技術應用ニテ相治ス
(見本郵呈ス)
京城府長谷川町(公會堂前)　專門　義肢製作所　高野　電本九一二六番

醫學博士　武田正房
武田產婦人科
京城府明治町二　電話本局四五四五番

投網釣具
品質優良　價格低廉
四分目二寸三圓十一圓
五分目二寸九圓五十錢
絹糸製投網各種
カスミ網三間　三圓
鋼打合羽　帆布製オーバー形　鐵製前形
卸小賣共　定價表呈
京城明治町一丁目(交番前)
漁具卸商　秋岡商會
電話本局二三四番　振替京城一二九〇番

北部版

美味を誇る 若布の商權擴張 元山のお株をとり 城津に陸揚げ計畫

【城津】城津を中心とする北鮮一帶の若布はわかめの名產地と知られてゐるが、鐵道と金融關係で城津に陸揚されるものは極めて少く大部分は海路により元山に搬往し元山わかめとして京城、平壤、開城等に送られており、その美味は內地產以上で、最近城津商人と內地方面との取引も若干成立し、先般開かれた鮮主要地點會議でも話題となり、城津商圈の擴張上頗る有望なることを期待朝鮮郵船主任、松崎梅一氏等より提唱され、商議所の注目を惹くに至つたが、從來殖銀城津支店でこれが荷爲替の關引を忌避したと一般に傳へられ、かくては地方產業開發上、捨て置き難い問題なりとして遂に商銀の支店設置を要望するに至つたものであり、今後金融の途が開かれ、鐵道關係に於ても採算がとれゝば北鮮の中央部を占める城津港には名產わかめがどし／＼陸揚され、將來重要產品の一つとして全鮮に輸出されるに至るだらうといはれてゐる

「豆滿江の架橋」 愈よ實現の運び 會寧工兵隊が實地調査を遂げ 具體的方針を定む

【會寧】過般來會寧市民の要望として各要路へ陳情中であつた豆滿江架橋問題はその後着々進捗し二十二日後一時工兵隊將校の一團は先づ豆滿江架橋附近を視察し、更に二十四日工兵隊主腦部と市內有志も關係地點の實地視察を遂げ、翌二十五日午後七時より公會堂で公職者一同會合して打合せ會を開き具體的方針を定め愈よ實現の運びとなつた

……職員に招集し▲咸南林政の一般と北鮮開拓事業の大要 中島技師▲普通學校事業 金子技師▲營林大要 中島技師▲救急法竝救急藥の取扱 井上衛生課長▲教化事業 日野社會主事▲事務取扱 吉瀨屬の各科目につき講習することになつた

近く完成の 清津都市計畫案 本府の土木課から 年內に廻付の模樣

【清津】豫ねて懸案中の清津都市計畫は、その後本府土木課の方で作成中であるが近く完成の上おそくも年內には廻付される事となるらしいこれに關し西田府尹は左の如く語つた

いづれ十月中旬頃より來年度豫算編成資料を蒐集いよ／＼本腰になつてこの計畫を進める筈あるが何分新規事業取止めの緊縮方針の豫算編成に對しては相當苦心する處で勿論經營問題とは余程樞として漸次進捗する決意であるがこれはいづれ府會議員諸君の協力も得て是非實現に努力したいと思つてゐる

咸北の堆肥 品評會

【羅南】咸北道の堆肥品評會をはじめ米多收穫競作會、粟多收穫競作會、桑田品評會など各種品評會の審査は十月中旬から開始され十一月上旬迄に成績の發表を見るはずであるが、堆肥品評會は今年は第四回で審査員は左の如く任命され石垣、上與儀兩審査員は各班の審査に於ける見解自由の發揮を遂げ一方各班二名の審査員の共同審査の結果とを綜合して最後な審査結果を得るにつとめることになつてゐる、なほ米、粟、桑田の審査は相川農務課長を審査長として左の如く任命

第一班―大谷一郞、石垣千代三、岡田茂雄、第二班―渡邊富雄、上與儀一、前田正吉

▲第三回米多收穫競作會―石垣千代三、溝水三郞、上原豐▲第二回粟多收穫競作會―石垣千代三、渡邊富雄、佐小田誠松、溝水三郞、上原豐▲第二回桑田品評會―岡田茂雄、上與儀一、前田正吉、清水三郞、上原豐▲第二回桑田品評會―岡田茂雄、前田正次郞、村松潤、村田富作

咸南山農指 導手に講習

【咸興】北部咸南の山野開拓に先だち農業指導手の配置に先だち百五十五名の志願者から選ばれた二十名を十八、九の兩日道廳で

咸南の 秋繭共販 出廻り良好

【咸興】二十九日までの咸南道內の秋繭共同販賣成績は豫想の五萬貫に對し既に三萬八千貫に達したが廿五日の出來値は貫四圓十錢、

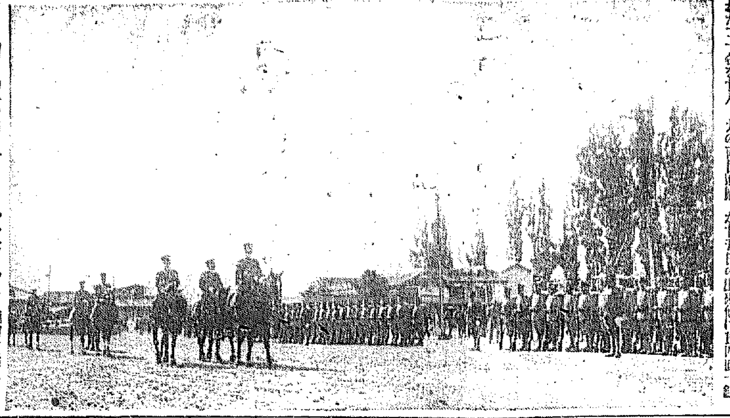

川島軍司令官平壤視察(觀兵式で先頭騎馬は軍司令官)

春の一圓三十錢に比すれば約三倍の高値でお百姓相好を崩してゐる 本秋の最大量を五忍で二十貫をあげ八十圓を得る農家が豫想では十八枚の揚位で百八貫白四十圓四十錢しか得てゐない

會寧の共販

【會寧】今秋會寧郡內の秋繭の收繭量は約五石であり二十四日より會寧で共同販賣を開始したが相場は左の通り

生繭一貫目 特等四圓三錢七厘、一等三圓六十七錢、二等三圓三十錢三厘、三等二圓九十三錢六厘、四等二圓五十六錢九厘、等外二圓二十一錢二厘、同 九十九錢▲乾繭一斗 特等三圓二十二錢九厘、一等二圓九十三錢六厘、二等二圓六十四錢二厘、三等二圓三十四錢八厘、四等二圓五錢五厘、等外一圓七十六錢一厘、同七十九錢二厘

咸興刑務所の 移轉に難色 必要に迫られ乍ら 補償金捻出に困惑

【咸興】咸興市街地計畫委員會の地點に關する小委員會は廿六日刑務所、屠獸場の移轉地、細民地區設定に關する實地調査を行つたが難物は刑務所の移轉問題で市街東端の狹隘著しい咸興としては早晩市街の中心地に刑務所を置く時期到來すべきは必然と認められながらも刑務所移轉には多額の補償を要し殊に來年度に約七萬圓の大增築工事さへ豫想さるゝ今日一層移轉の必要性を痛感され而も當局の絕大なる同情に頼らぬ限り實現困難の狀勢にあるので委員會でも困惑し切つてゐる

咸南にチフ ス猖獗

【咸興】咸南道內にチフス益々猖獗を極め廿六日道衛生課に判明した報告だけでも元山一名、定平六名、西湖津一名、咸興一名計九名の多數でこれで昨年の發生百四十名、死亡十八名に對し本年は發生二百八十名、死亡卅八名に達した

定平の敬老會

【咸興】定平郡臨林面では過日面內七十歲以上の老人を招待して敬老會を開催した出席者百四十四名、地方有志百十二名で大盛會であつた

郵便物を 驛で仕譯 城津局の 事務刷新

【城津】城津郵便局では鈴木局長着任以來事務刷新に努めてゐたが今回晝夜四回の急行列車に局員を驛に特派して郵便物の仕譯を行ひ集配の敏速を期する外、本町と旭町の交通要衝に當る演藝館前に小局、本社支局前にポストを新設するなど一般民衆の利便を圖ることになつたが、局員の驛派出により京城行き北行とも從來適當な時間で間に合はなかつたものも、完全に半日の短縮が出來るので市民から喜ばれてゐる

お稻荷さんの 神罰てきめん お賽錢を失敬した上に 活辯詐欺を働く

【咸興】お稻荷さんの罰で捕まつた男―山口縣厚狹郡生田村生れ住所不定の吉岡進、津村京二事整理など綽號名の多い活動辯士吉永洪(三二)は昭和二年十月清津遊廓の稻荷さんの賽錢箱から六圓餘りを竊んで放浪の旅を重ね本年六月十日釜山府幸町興行館活動寫眞から鳴門祕帖五十卷、落第坊主三巻この價格二千餘圓を借出し大邱、密陽、金泉、大田、京城、天安、鳥致院、江景、元山、興南と巡業し百四十餘圓の純益をあげながら配給元の帝國館には一厘の報告も送金もなさず酒色に費したのを三十二日咸興上映に先だち逮捕され取調べ中の處新犯のがれ難く廿六日一件書類と共に檢事局送りとなつた

安邊で養鷄 品評會

【元山】元山德源安邊一府二郡聯合養鷄品評會を來る十一月十八日から二十日まで三日間安邊公立普通學校で開催されることになつたが出品は

▲鷄(若鷄)▲鷄卵(十二個一組として五十點)▲兒童製作品(鷄に因む竟鷄百點及寫眞五〇)點迄に自由出品百五十點

スポーツの秋―― (上)は會寧商業學校の運動會(下)は元山高女の庭球選手向つて左から立てるは平月、佛崎兩教諭、江南、松尾、月供、久保田、吉田昌子、齋藤夏子の諸孃

咸南の肥料 講習會 希望者殺到

【咸興】十月三日から德源、咸興、北靑の三ケ所で開催さるゝ咸南農會の肥料講習會には時節柄聽講希望者殺到し豫定の三倍四百四十四名に達した

咸州教育研究會

【咸興】咸州郡教育會では二十一日下岐川公立普通學校で教育研究會を開催したが當日は岡田郡守、平岡學務係も列席し頗る盛會を呈した

惠山沿線の 豐富な物資 奧地は全通を待焦る 朝運堀江氏の視察談

【城津】本月十六日以來、惠山線沿線一帶を視察した朝鮮運送城津出張所主任堀江光美氏は沿線一帶の經濟狀態について左の如く語る

城德、城後間は鐵道で一時間、約二町で金剛山九龍淵に勞路した絕景である、將後は林檎、畜產及農產物の集散地で將來は中繼都市として繁盛するだらう、合水附近には一大森林があり、咸鏡線營林署の話によると營林署が來年度から着手して三年間三百萬尺締の伐採をやる計畫になつてゐる、合水茂山嶺に沿うた東方には一大森林があるがこれはまだ伐採計畫が出來てゐない、白岩附近一帶は森林はないが燕麥と馬鈴薯の栽培が盛である、南雪嶺を越すと咸南北兩道に亘つて惠山營林署管轄の三大豐庫の一つとして知られてゐる雲龍川上流一帶の大森林で、その奧地は燕麥、馬鈴薯、粟などの農產があり、現在は人口稀薄であるが交通施設が完備すれば將來は增產を見込まれてゐる、本年度惠山營林署直營の惠山鎭上流の伐採數量は十二萬尺締で、これは鴨綠江から新義州に流されることになる、南雪嶺から雲龍川上流は砂金の產地で最近金鑛が發見されてゐる、現在惠山鎭と北靑間に約五十臺のトラックが運行しその內惠山の荷主自家用のものが二十臺もあるが、惠山、北靑間現在の貨物運賃は一屯四十圓の多額を要してゐる來年八年白岩まで開通すれば右の貨物運賃は三分の一程度にまで激減されるので從來の北靑中繼は白岩中繼に運輸系統が一變すべく、奧地一帶では惠山線の全通を鶴首して待つてゐる現狀である

輸城川の增水で 「濁流各所に氾濫」 清津署では救助本部を設け 罹災者救助に大童

【清津】既報二十三日夜來の豪雨は二十四日に至るも依然として歇まず、市內の低地は殆んど浸水濁流は各所に氾濫し輸城川の增水は實に三米九〇に達し大川橋も危險に瀕したため非常警戒をなし幸に事なきを得た、その他水源地附近及浦項洞一帶の浸水家屋に對しては消防隊在鄕軍人、青年團員出動し罹災者の救助に當り一方清津署では救助本部を設けて一時は非常な混雜を呈した當日雨量は午前六時迄百二十九ミリを示し降雨量は約三石六斗に達し本年始めての豪雨であつた

清雄間の交通杜絕

【雄基】二十三日夜來の降雨で清雄間の自動車及び海路杜絕し人馬の交通は勿論各新聞も未着であるが二十五日に至り海路だけは通ずるに至つたが自動車は未だ不通である

無電設備を 會寧市民が要望 豪雨で通信杜絕し 切實に必要を感ず

【會寧】廿三日の夜より翌朝までふりつゞけた豪雨で一時富寧以下の電信電話に故障を生じ奧地間島方面との通信連絡杜絕し短距離にある清津までの通信にも困難により迂路を經て約半日の時間を空費した有樣で當局に無電裝置の必要が識者間に論議されるに至つた、なほ今回の清會間の故障は八回線幹線に生じたものであるが今後冬期に入れば、かゝる故障が頻發する惧れ増しに警戒の度を加へてゐる折柄この際一層當局の考慮を煩はしたいとの聲が高らである

三勇士の遺骨

【會寧】廿四日午後五時二十分會寧着列車で過般敦化方面で名譽の戰死を遂げた鶴見支隊の上等兵、一等兵、岡田兩一等兵の三勇士の遺骨到着一時驛長室に安置し本願寺導師の讀經、官民有志の禮拜等があり六時九十分の列車で龍嶺に向つた

全仁川「詩の高塔」 碩鼠生(寄稿)

◇若し詩が言語の詩、音樂が律音の詩、繪畫彫刻が線と色彩と陰影の詩、舞踊が光線の詩ならば、芝居は是等を綜合したところの詩であらう。然し人生にはそれ等を超越したところの、巧まざる綜合詩が在り得る。現に在る。時局一周年の日滿兩國、朝鮮も、京城も、期せずして此莊嚴な「詩の高塔」を築いた。慰靈祭、傷病兵慰問、各所連日國民の記念講演、軍國映畫、ラヂオ、龍山其他各地の觀客殺人も民衆も、官吏も記者も、投詩中の人であつた。我社もその主な役者として踊つたのである。觀兵式や、時局展覽會の如き殺その西琴曲とも謂ふべきであつた

九月廿日の仁川も亦、全府を擧げて此莊嚴な詩の高塔を築いてゐた、午前十時、大神宮境內忠魂碑前に於ける招魂祭、十一時本願寺に於ける慰靈祭は明治十五年以來日本國の爲に東洋民族の爲に、否寧ろ世界の正義の爲に犧牲となつて、仁川の陸軍墓地に深い永い眠りに就いてゐる人々の英靈、更に今回の事變に於ける犧牲者の英靈を慰めで、而も恰も此日、仁川に於て鞠躬を盡された岸原上等兵が、仁川で斑々の聲を揭げてから、大平溝で戰死する迄の面影を偲ぶ思ひ浮べて、仁川府廳、仁川在鄕軍人會、仁川教育會其他十一團體の人々各界長の人々否仁川の全住民が內鮮の區別なくたゞ『詩の高塔』を築く一片の至誠として感激して蒼天白日下に立つたのである

◇正午前後、仁川の陸軍墓地は此日特に赴いた軍司令部の兒玉參謀長を初め朝鮮軍代表と、全仁川の代表者によつて詣で淸められ恭しき參拜を受けた。此墓地こそは國緣の、此の時の犧牲者の奧津城である。墓碑を見る。地下には陸軍外大尉、海軍中尉以下明治十五、十七年前後の時の犧牲者あり軍夫あり一般民衆あり僧侶すらもこゝに眠る。六十のこの犧牲者、今日の盛運に會して如何なる想ひをなすであらうか、げに『詩の高塔』を、心眼にみる者はこれ等の英靈を以て最高とするであらう

予は此陸軍墓地に於て『詩の高塔』の頂上を仰いだ頂上とやゝそは戰衣を纏つた一老婦人であつた彼女は參拜の名譽から口々にた心からの感謝の辭を享けつゝも謙遜其物の如くに振舞つてゐた老婦人こそは久しき以前から、雨の日も風の日も一日も缺かさず、此陸軍墓地を清掃して誰一本の止めの樣にして置いて呉れた篤志者である、日清戰爭當時の看護婦で、名は川原菊子、軍司令部の參謀部へ金十圓の謝金を寄せた人として知る人ぞ知る

◇予は此以上に事蹟を述べた上に讚辭を呈しようとは思はぬ、予の感激と同じ感激を、これを讀まるゝ人々が必ずや感ぜらるべきを知る、嗚呼、此老婦人の心には久しき前から今日の仁川の『詩の高塔』が築かれてゐたのである、仁川の人士を擧げて今、老婦人を讚仰する故ある哉

月尾島を見其頂上の要塞砲臺を拜して蒼山一畔の總泉を社側かに眺むべきと謂、ことに所謂昨年の兵事係、府の財務主任と青年團からも知るべし、ことに陸軍の總軍人や、國防兵や、青年團やその他の有識者や、若き人々が生命を賭して朝鮮の人々をなだめ、支那の人々を諭つたか、然るに支那側では內地人が朝鮮人を煽動して大事を醸したと稱し、今日尚仁川は支那の人々の朝鮮に於ける宣傳の根源をなしてゐる、心には明に日本國と內地人に感謝してゐても、それを明言する勇氣の無い支那の人々、この人々から正しい勇氣を奪ふ國民黨と國民政府、支那はかくて迷霧の淵へと落ちて行く、日本は從爭をせねばならぬ。かくて東洋に各種の事件が頻發し其犧牲者の爲に、げふの『詩の高塔』が築かれたのである、時局といふも滿洲、上海の事變といふも、げふの全仁川の催といふもその反映のみ『詩の高塔』の壯美さよそれは正義の名に於て輝くものである、このほとりに、は、ワーリヤーグ、コレーツ、ズンガリーの史蹟がある、それも夢、然しー『詩の高塔』の影りの一つである

◇仁川に生れ、仁川小學校を卒へ其青年訓練所に學んだ岸原幸夫君は、龍山の步兵第七十八聯隊の機關銃隊に入り去る大平溝の敵襲に際し戰死した。此日午後四時から同上等兵の從役で府廳軍人會等十一團體の主催弔祭あり、これ『詩の高塔』の要部を形作るもの、實に仁川開港以來の盛儀であつた。兒玉參謀長は、上等兵の父君母君兄妹弟姪の臨々倚むべく、親戚縁者の頭る多きを見て秘に安堵の意を洩らされた

荒木陸軍大臣の代拜者は、故岸原上等兵の遺族を訪問して、予弟を爲國に送り國難に殉ぜしめた父兄母姉の日本精神に泣いて歸つた、此日の全仁川『詩の高塔』は、實に之を主題として築かれたものでなつた。此夜、故上等兵の從役で國防講演の催しあり、講演者は故岸本上等兵の爲に高調した感激を抑へることが出來ず、屢々其名を口にした九月廿日は永久に去つた、然し一度建て築かれた『詩の高塔』は永久に、仁川の人々の心に誠びず、益々高く益々確固く榮えるであらう。(九月二十一日)

金剛校勅語 謄本奉戴式

【溫井里】既報金剛山小學校では去る十八日勅語謄本を拜戴したが廿六日午後一時より同奉戴式を擧行し、桂管理者外地元民多數參列し嚴肅裡に二時半終了した

平康福溪射擊會

【福溪】平康福溪兩分會聯合射擊會は二十五日平康射擊場で擧行咸興騎兵隊より銃砲彈藥借用在郷軍人上等兵三名來場し參會者百六十名賑點の成績左の通り

一等四十二點大河內、二等三十九點堀川、三等三十九點山脇

岩佐憲兵司 令官間島へ

【會寧】今回來嶺した岩佐憲兵司令官は廿四日一番で會寧に到着した同司令は日程を變更して會寧に一泊せず直ちに十一時二十分發圖們線で間島に向つた

春川の安氏獨唱

【春川】私立貞明女學校後援會主催春川支局後援のテナー安基永氏獨唱は二十四日夜『春川』で開催、安氏は朝鮮の持つ唯一のテナーだけに空前の盛況であつた

人の動き

▲五島誠助氏(釜山米取理事)東上中の處廿六日朝歸來▲上田咸南土木課長 廿六日朝馬山、南百、晉州方面へ出張▲白垣藤四郞氏(朝運釜山支店長)廿六日夜京城へ▲秋本豐之進氏(朝鐵專務)廿六日朝釜山通過東上▲岸田清淑氏(殖銀仁川支店代理)二十六日大邱同支店赴任挨拶のため支局來訪▲村上龍乙氏(慶南地方課長)着任挨拶のため本社支局來訪▲梶原裕氏(忠南產業課長)▲杉山金一氏(忠南土木課長)▲福間俊正氏(同產業技師)▲芝本清治氏(同)同上▲藤原平南知事 平北へ出張中の處廿六日歸任▲三浦城津署長、署長會議から二十五日歸任▲尹泰彬氏(忠南內務部長)廿八日午前十時公州より着任▲高橋軍氏(同農務課長)同上▲長津三郞氏(晉州辯護士)九月廿四日食道癌にて逝去享年七十三▲杉原工兵監 一行二十二日朱乙溫泉一泊、二十三日南行▲森師團長 廿三日から四日間第三守備隊檢閱▲相川咸北農務課長 廿三日歸任▲楠原平壤法院檢事 廿四日國境方面の出張を了へて歸任▲諸留平壤地方法院長 廿四日江西龍岡方面出張を了へ歸任▲永田釜山鐵道工務所長 二十四日夜京城へ▲大橋同運輸事務所長 同上▲牛島內務局長 廿六日夜來釜の際▲君垣彩三郞氏(慶南金融組合長)二十一日總督知事多四郞氏嚴父二十一日死去

土木鐵道 鑛山水利 諸機械 測量製圖 度量衡 建築材料 防水材料 鋼鐵家具 鑿泉業
伊藤商行 京龍 府山 電話

新感覺美白料
レートメリー

ひとつけのメリーで
ほのかに白く
麗しい貴女は
秋の心知る花
コスモス！
美のトリオ
キメを整へる化粧水。肌の榮養にクレーム。色の美白に白粉。さて、この三つの作用を一つに集めたものがこのメリーです。
一品で一分で
貴女は何時も、滑かなお肌です。美しい白さです。明朗感の淡化粧です。
學園の處女方におお奬めする
肌色レートメリー
質に朗らかな肌色です。女學生方のハツラツとした處女美は、この肌色のレートメリーで如何に躍動することでせう。實にホガラカな肌色です！
東京・平尾贊平商店

南部版

神宮競技の豫選
晴の舞臺へ 勇躍する若人
各地强剛を揃へ 代表選手を決定

—慶尚南道—

【釜山】新記錄を續出した慶南の朝鮮神宮競技出場選手の陸上豫選は二十五日終了、選拔選手は左の二十三名に決定された

女子部　五〇米金殷守（女高普）一〇〇米太田悦子（釜山高女）二〇〇米 齋藤俊子（同上）

男子部　一〇〇米徐福相（時務社）一〇〇米矢野龍男（遞信）五、〇〇〇米徐仲俊（釜商）一〇、〇〇〇米吳堤根（草梁）一、五〇〇米金昌鉉（山淸）槍投德丸山下盛政（釜中）走高跳高橋正治（釜商）同上具碩達（晋州）砲丸土肥五郎（鐵道）同上岡秀彦（第三小）走巾跳［illegible］男（金海小）同上竹內敏夫（釜山鐵）

男子部（一般）一〇〇米［illegible］四〇〇米、二〇〇米今井正男（釜中）八〇〇米半澤白（二商）一、五〇〇同上、槍投宮崎守（晋州農學）三段跳野坂［illegible］（一商）棒高跳［illegible］三（釜中）二〇〇米田中稔（釜中）二〇〇米相田收（釜中）

—慶尚北道—

【大邱】朝鮮神宮競技慶北豫選昨秋の續き［illegible］各部の結果朝鮮神宮慶北代表は左の如く決まつた

男子庭球部
一等［illegible］
二等［illegible］
三等［illegible］（朝鮮神宮慶北代表）

女子庭球部（神宮慶北代表）
大邱［illegible］　女高普［illegible］
高女［illegible］

卓球部

—咸境南道—

排球（決勝戰）
一等 六點 邑學　二等 四點 李在雨　三等 一點 武田

排球	2	1	2	1	2	1	師範學校
	1	7	1	5	1	1	

【咸興】朝鮮神宮競技青年團陸上競技に出場すべき咸南代表選手は左の通り決定した
▲監督日野春吉▲副監督土居甲子徳▲主將熊谷鶴二▲トラック選手金俊學、川田達郎、金永鎬（以上咸興）田中徳次、江原直己、岩隈榮吉、石神武也、林昌俊（以上元山）柳長浮、［illegible］片伯部秋治（以上興南）▲フキールド選手崔明有、原武雄（元山）福島强二、井川之郎、久保田政一、片伯部秋治（以上興南）

咸南代表
鐵道を迎へ 對抗競技

【咸興】朝鮮神宮競技の小手調べとして咸南體育協會では半島陸上競技界の花形、スプリンターの矢野、千五百の白井組、槍と圓盤の劉約俯、ハイジャンプの上原、作高の西村等鐵道局を主體とする選手團を咸興に招き十月一日午後一時から咸興、元山、興南の代表選手參加・對抗競技會を開くことになつた

江陵快捷 12-8 對春川戰

【春川】二十四日午後二時より高普グラウンドで江陵より遠征の全江陵軍最初より攻勢よく、春川軍を終始おさへ遂に十二對八のスコアで江陵軍に凱歌揚る

入會權爭ひ 侵害か慣行無視か
慶南恒例の綠肥刈取り紛爭 愈よ法廷に持出す

【釜山】慶南［illegible］村では綠肥刈取りを原因とする紛爭が殆んど慣行的になつてゐるがこの［illegible］入會權侵害排除請求の訴訟が釜山地方法院に提起された從來の慣習が斷つか否かは他の綠肥刈取りにも影響する處が多く注目されてゐるが原告は密陽郡下西面［illegible］外十八名で被告は［illegible］外六十八名を相手取つて提起されたその理由は下西面［illegible］山六［illegible］番地約六十町步の林野は原告等共同にて雜草を刈取つて肥料とし又薪枯枝は燃料に當て來たものであるが大正六年の林野調査の際單獨の［illegible］の名義で所有申告を行ひ慣行によつて共同採集を繼續し來たりたるに最近に至り被告等は慣行を無視して原告等の入會を禁止する態度を持して採集を拒むので本訴提起に及んだといふのである

な打擊を蒙つてゐる個人持の設備［illegible］援護策動では到底やり切れぬ爲二十四日矢板區に集合して之れが對策を協議近く成案を得て有關方面に交涉を開始する事になつた

井邑學組 お家騷動
管理者辭任で一段落か

【全州】既報＝井邑學校組合管理者の不正問題は、郡當局と組合議員の正面衝突となり今日まで內々之が善後對策を講じてゐたが西司管理者辭任し其の後任として安宅東次郎氏を議員團で推薦し纏を付ける模樣である

醉拂ひ按摩 にお灸

【大邱】二十三日午後十時頃無免許の醉つぱらひ按摩が一人大邱地方法院官舍某氏宅で暴言を吐き直に大邱署に御用となつたが右は本籍岡山縣美作國苫田郡津山町大字宮町四［illegible］（四七）で數年前より無免許で按摩鍼灸術をやつてゐたもので［illegible］科三犯の前者であること判明同日午後九時頃［illegible］地方法院官舍［illegible］氏方で呼び按摩をさせたところ隙つて逃げたので十五分間で斷り十五錢を支拂つたのに［illegible］して［illegible］を吐きちらしたものである

金泉商工會 新役員選任

【金泉】商工會では二十六日午前十時より學校組合事務所で初評議會を開き役員の改選特別議員銓衡の推薦を行ひ左の通り決定した
▲會長小川不關雄▲副會長武野光次郎、具在淑▲理事土谷榮太郎、崎本吉一、正井芳之、山上芳藏、關川巳三▲特別議員押村輝男、重富鶴次、倉成雄助、裵慶尙▲顧問渡邊鶴助、久枝秋三、［illegible］田勇、仕藤武［illegible］

飛沫を喰ふ
仁川發動運搬船
苦境の對策を練り 競爭汽船に抗議か

【仁川】近海航路に就航せる朝鮮汽船と仁川發動機船との關係は圓滿でない如く昨年十一月以來機運され非難に昂じ當業者の間に其他が伸鼓に瀕して何れも手を引き其後は双方共協定を無視して貨客の爭奪戰に猛烈を加へつゝあるがそれが爲めに非常な［illegible］

慶南の秋（9） 龍湫寺の瀧

【釜山】慶南の名勝［illegible］龍湫寺の瀧は德裕山の八潭の一、千古の處女林を通つて落下する［illegible］瀧にて水の變化に乏しい慶南の風光中に稀に見る瀧の風影を放ち、殊に九月より十一月の候にかけては智異の全山悉く紅葉と化して水に反映し文字通りの「錦紅ひに水くゞるとは」の古歌そのまゝとなり、附近の山中は赤松、ケヤキ、イタヤカエデ、イヌシデ等が多く松茸の香氣も衣にしむ秋の［illegible］で瀧の威容は高さ十餘丈の［illegible］を現じ［illegible］を通じての名勝である
▲交通 釜山晋州間汽車賃二圓四十八錢（四時間五十分）晋州咸陽間自動車賃四圓五十錢（四時間）

卒業生の指導施設
慶南教職員 對策を評定

【釜山】慶南道學校卒業生指導と保護に努力してゐる慶南では益々その緊要なるを痛感し更に目的を徹底するため廿八日より三日間各指示及び道立［illegible］指示及び注意事項を指示した後協議打合せを行ふはずで慶南教育の將來に對する重要な使命を有する案件として各方面より渺なからず期待されてゐる

密陽教育會 總會

【密陽】二十四日午前九時から郡教育會總會を普通學校で開き［illegible］

全州の不穩 學生六名
起訴公判へ

【全州】三一記念日の不穩行動により今日まで警察に拘留取調べ中であつた全州新興學校生徒張連琦外六名は治安維持法保安法違反として起訴公判に附せられた

密陽教育會 選拔競技

【密陽】二十五日昨日の教育會に引續き教育會館に慶南教育會を［illegible］運動選手の豫選會を府北普通學校運動場で午前十時から擧行殊晴れの好天に惠まれてさしも廣き運動場も一般見物で立錐の餘地なく非常に盛會であつた川名副會長の開會の辭に［illegible］の競技に關する注意があり百米徒步C組により競技を開始無風でコンディションよくトラックにフキールドに好記錄出し午後四時終了理事の選手の結果左の通り選手を決定した
▲百米（A組）丁致牧長（下南普）山口校長（三浪津）（B組）李太仁（府北普）（C組）李相祿（密普）永田醫（密普）▲二百米（B）李太仁（府北普）金利演（下南普）（C組）尹尚彦（三浪津普）姜永秀（同）▲八百米（C組）金尚伊（台龍普）甘興祚（上南普）▲八百米リレー 芥田憲吾（密普）尹尚彦（三浪津普）姜永秀（同）永田醫（密普）▲走高跳 李相祿（密普）尹尚彦（三浪津普）▲走巾跳 尹尚彦（三浪津普）永田醫（密普）▲圓盤投［illegible］姜永秀大（三浪津普）▲砲丸投［illegible］李相祿（密普）

湖南庭球大會

【井邑】第一回湖南庭球大會は二十五日午前九時から井邑學校で擧行されたその結果左の通り
◇第三回戰
井邑（泰北八木）四—〇古阜（［illegible］）
全州（李啟）四—〇井邑（嵩金）
全州（岩本大隅）四—〇扶安（辛金）
全州（李超）四—二扶安（金全）
◇準決勝戰
井邑（泰北八木）四—二全州（岩本大隅）
全州（李啟）四—〇全州（李超）
◇決勝戰
全州（李啟）四—一井邑（泰北八木）

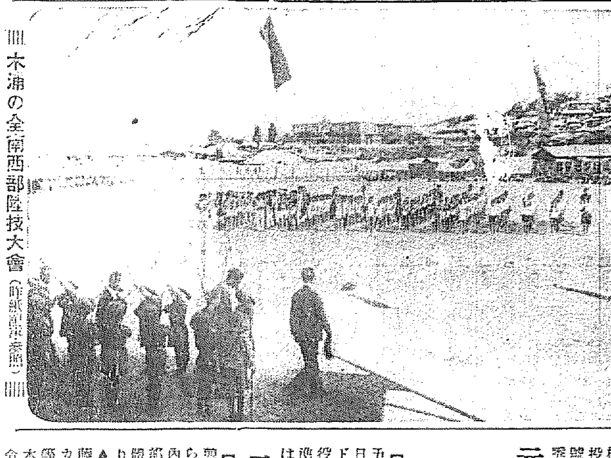

木浦の全南西部陸技大會（昨紙記事參照）

年增女服毒自殺
實は醉ふた間違ひ
罪な電話で大騷ぎ

【仁川】二十六日午前零時四十分ごろ、仁川署に府內松坂町川口病院から府內松坂町二一 伊藤英美（三〇）が約四十分前自宅でカルモチンを嚥下して自殺を企てたが死切れず只今私方へ入院手當中との電話屆出があつたので同署では自殺原因を取調べた處、同人は不眠症にかゝり平素カルモチンを服用してゐたが、同日は飲酒しため酒で分量を間違ひ多量服用したためで自殺の目的ではなかつたことが判明經過は良好で生命には異狀ないと

新灘津へ 雷と雹
作物の被害 三萬圓程度

【大田】二十四日午後一時頃大田郡北面の一部に猛烈な雷鳴とともに降雹あり損害調査中の處被害面積二十八町步に亘り、豆、小豆、蕎麥等二萬九千五百九圓の莫大な損害である事判明大田郡では善後策考究中

惡戲兒の珍 怪我

【大邱】廿六日午前十時半頃大興電氣會社自動車（慶北第一四八）が府內中央通り朝鮮銀行四ツ角に停車中三歲位の鮮童が車輛の間から車體の下にもぐり込みいたずら盛中それを知らない運轉手が用先に向つて發車し二十間位を走つた時火のつく樣な子供の悲鳴で急停車

忍び込專門 釜山を荒す

【釜山】去る廿四日夜釜山署にて［illegible］

第二期計畫 市街道路の擴張
達城町線の認可で 大邱府の起工手配

【大邱】大邱府の七年度施工の分として待望久しかつた第三期市街道路中の第四號線達城町から堅町に通ずる線路擴張四百四十四米は豫て府當局に於て認可申請中であつたが二十四日附認可二十六日府に傳達されたので府では既に家屋移轉補償金の交涉をすみとなつてゐるので直に起工する筈であり尙五號七號の兩線は一兩日中に認可を申請する豫定である

一名の怪漢を引致し目下取調べ中であるが右は最近管水町大新町方面の住宅地帶を忍込み專門で荒し廻つた全南生れ前科三犯金南七（二七）と稱するモヒ患者で判明せる被害件數は道保安課立石警部方ほか七件時價一千七百圓の衣類貴金屬を竊取したもので餘罪ある見込み

南江の治水 晋州代表陳情

晋州の南江治水期成同盟會の代表［illegible］上原、鄭［illegible］、陳［illegible］、金甲淳四氏は［illegible］ないと

勞働者を搾つて 堂々精米商を開く
大邱勞働會の橫領幹部連 取調一段落で送局

【大邱】既報反經派と新經派との亂鬪事件に端を發した大邱勞働會の疑惑事件はその後大邱署高等係で幹部三輪外幹部十數名を引致し極秘裡に取調べを進めてゐたがよく幹部連が勞働者の血と汗の結晶である會費で私腹を肥したことと判明取調べ一段落とともに今明中に送局の模樣であるが創立以來の橫領費は實に十數萬圓に達して使途不明の金が四萬圓以上もあり信愛部の李承俊は［illegible］く遊び大邱に入り込み金光瑞と提手して勞働者の膏血を搾つて堂々たる邸宅を構へ大規模に精米業を營むなど豪奢生活をしてゐた曲者であることも判明し會長金光瑞副會長金聖と會計李承俊の三名は業務橫領罪で今明日中送局される

內務局長の南鮮巡視
先づ大邱へ

【大邱】牛島內務局長は南鮮初巡視のため二十七日午前五時二十分大邱着午前九時道廳に至り十時半記者團と會見、午後一時半から府內各官公署を視察同午後五時二十分發列車で釜山に向ひ慶南を見て南山から慶州佛國寺安東を經て金泉に出で歸任の豫定である

釜山の陳情

【釜山】行政區域の擴張、細民地區設定その他重要なる諸事業を控へる釜山府では廿七日夜久し振りで來釜せる牛島內務局長の釜山視察を好機とし廿八日正午釜山府主催の午餐會の席上で坂田總長ほか府會議員より當面の緊急問題について促進要望の陳情をすることに決定した

慶全北部線 入札に附す

【大田】慶全北部線南原谷城間建設工事の入札は二十二日大田工務事務所で施行、南原院村間十一キロ七は午前十一時十一萬八千八百圓で柴田組に落札また院村谷城間八キロ四は午後二時十四萬九千七百圓で木吉組に落札した

元山の體育デー
府民總立で 二日に擧行

【元山】第九回體育デーは元山府民總立ちにて來る十月二日午前九時半から公設グラウンドで開催されることに決定準備も決まり設備も準備を進めてゐるが出場希望者は二十五日迄府廳に申込むべし

元山弓道大會

【元山】元山弓道聯盟では秋季競技大會を二十五日午後一時から元山弓友會道場（鮮銀支店構內）で開催參加個團は元山弓道部［illegible］閣員四十餘名で盛會優勝者左の通り
▲優勝旗 東拓弓道部▲金內賞［illegible］個人競技優勝［illegible］川氏、二等山中氏、三等宮岡氏、四等新見氏、五等賞木氏▲個人賞小射優勝［illegible］カップ岡村氏、二等賞［illegible］三等吉田氏

慶南三地對抗野球戰

【晋州】慶南三地對抗野球戰は二十五日午前八時より晋州高普グラウンドで開催晋州官廳、［illegible］支店長の試球式にて先づ馬山、鎭海戰を開始九A對八にて鎭海軍勝ち午後一時より晋州對馬山對戰し兩軍共好守好防息づまる接戰を演じ四A對三にて馬山軍に凱歌あがり續いて三時半より晋州、鎭海戰を開始鎭海軍の力及ばず六對四にて晋州軍快捷しそれで各チーム一勝一敗にて無勝負となり優勝戰は延期することとなつた各軍メンバー得點左の通り

馬山　木森斗楨源主村山　松角金濱谷宗木弘西　468172539
鎭海　木目田寺井伯島荒井　山中市小白地岡果河　285037491
晋州　田谷藤［illegible］臺下野田　濱梶佐郷井木東佐條　352019874

馬山	0	1	2	0	2	2	0	1	0	8
鎭海	0	3	0	0	0	2	2	0	2A	9A
晋州	0	1	0	0	0	0	1	0	1	3
馬山	0	1	0	0	0	0	1	0	2A	4A
晋州	1	1	3	0	0	0	0	0	1	6
鎭海	0	0	0	0	0	1	0	3	0	4

釜山商議の特別議員
補充任期決定

【釜山】久しく決定されなかつた釜山商工會議所特別議員の任期問題は道當局と數度打合の末特別議員の任期は明年三月末日まで存續することに決定し議員選［illegible］とは無關係にて總員留任することになつた尙西崎特別議員の後任として新任の小池商場長が就任したのみにて解決した
▲道伊勇太郎▲井谷義三郎▲小池泉▲大橋正巳▲香島鶴官▲魚大成

仁川も決定

【仁川】商議特別議員は商議で詮衡の上內申中の處二十六日附左の如く正式に任命された
川村嘉一（仁川稅關長）大賀文吾（遞信局仁川無電局所長）藩田九郎（朝鮮米穀組合長）仁川支店長）朱命基（朝鮮人側

松汀里の 懸案二つ
實業大會に 提案に決定

【松汀里】全南實業聯合大會に對する松汀里の提案は過般の役員會で左記二件を可決したが當日は組合長松井芳之助同副會長木村千藏郎福員三氏出席し提案理由說明することに決した
一、極樂江改修工事施行要望
二、和順郡より靈光郡に通ずる道路の內南平松汀里間を三等に編入要請
三、農産物加工技術の普及獎勵

論山鮮酒組 合總會

【江景】論山郡朝鮮酒組合總會は二十日午前十一時から論山花枝山金組樓上で開催論山稱山會長兒玉財務主任をはじめ組合員二十五名出席
先づ組合規約を第一條論山郡朝鮮酒造組合と變更第二十五條中定期總會の四月を九月に變更等を決定引續き六年度決算、七年度豫算を一瀉千里で可決し役員は會長指名にて副會長鄭馬釗、評議員には論山榧原綱造外七名を指名して協議事項に移り密造者の取締り他道の類業組合の視察等を協議し午後零時半散會

水原金組評議會

【水原】金融組合では二十日午後一時から評議員會を開き、左の案件を議決した
▲加入申込者に對する、加入諾否決定▲訴訟提起▲貸付金利率決定▲總代會員追加
なほ貸付金利引下と出資一口の金額減少について協議した

仁川の賭場嵐

【仁川】最近府內飲食店遊廓等により六百券賭博の流行を探知した仁川署では探査中の處二十五日夜同遊廓新宿樓主［illegible］水谷ハチ方で開帳中の賭博料理店雇［illegible］（三六）外男女數名を一網打盡に檢擧した

大田工務 事務所長更迭

【大田】鐵道局大田工務事務所長淸水幸次氏は今回鐵道局工務課に榮轉十月五日七列車で赴任するはずで後任は工務課保線主任秋原嘉六氏に內定來月三、四日頃着任の豫定である
淸水氏は五年大田建設事務所振出に六月松汀里、井邑の建設工事で工務課建設係長元山、淸津を經て京城工務事務所建設主任在新中津行、鳥羽後昭和二年十月大田工務事務所長として着任以來滿五ヶ年
この間裡里全州間改良工事、慶全北部線工事をはじめ新興大田の治水工事、都市計畫の功勞者である

大田小學校 職員增員

【大田】大田小學校は常科五學級增加に伴ふ教員は三十日附左の如く五名を增員一部更迭した
田浦秀昭（前過洞）內山初陸（長岐）比良野淸（江景）與國シヅ子（公州）北園長八（貫川）間島龍であつた衛藤ハツエ氏は訓導に同訓導古田登氏は鷄龍普通學校に轉校

慶北穀檢訣別式

【大邱】慶北穀物檢査所は既報の如く制度改正によつて愈十月一日から本府で直營することゝなり九月末限りで道地方課とお別れとなるので二十六日午前九時道內の檢査所支所主任十八名を道廳に招集し最後の打合せを行ふとともに會議室で訣別式を行つた

慶南郡守異動

晋陽郡守 全夏植 陞敍高等官六等依願免本官
梁山郡守 李致河 昌寧郡在勤を命ず
任郡守梁山在勤を命ず 玄［illegible］德

琴古流講演會

【大邱】大邱琴古會では琴古流宗家荒木古童師を迎へ廿九日午後六時から大邱劇場に於て歡迎大演奏會を開く

大田の面長異動

【大田】大田郡では龜剛川面長の辭任に伴ひ廿四日附左の如く異動を發令
依願免 外南面長 吳弼泳
命外南面長 宋集用
依願免 柳川面長 宋集用
命柳川面長 金德滑

持兇器泥棒
光州で逮捕

【光州】二十五日午前五時三十分頃府內光州橋附近に長さ五六寸位の鮮式庖丁を所持し徘徊する四十五六歲位の男を光州署刑事が發見し誰何すると矢庭に逃走したので直に追跡大格鬪を演じて逮捕本署へ連行取調べた處右は光州郡池漢面の前科一犯の鄭昌運（四五）で二十四日午後七時頃瑞坊面斗岩里金某方の物置の壁を破つて侵入し小麥八斗を竊取し贓品を擔ぎ町家へ賣却した事判明し

東鮮學生相撲大會

【蔚川】蔚川公立農業學校主催第二回東鮮學生相撲大會は二十五日同校土俵で擧行、同校の紅白試合五人拔、初等學校對抗試合一般飛入り等あり豫期以上の盛況裡に終つたが、初等學校對抗試合では蔚川公普軍が斷然他校を壓倒し再び優勝旗を獲得した

各學校運動會

城津小學校 廿九日午前九時から同校庭で開催、先づ入場式後參觀者數千名總起立して宮城遙拜し、國歌合唱のちに國旗掲揚式を擧行、優勝旗を返還競技に移り青年團、青年訓練所、邑長、公職者等の老若も參加して競技白熱し官公署八百米リレー優勝、城津公立普通學校チーム亦に赤組にそれぞれ優勝旗を授與し、校歌合唱のうちに國旗降下式を終り萬歲を三唱して午後五時散會

大田高女校・宮川小學校 二十五日盛大に擧行十月一日の始政記念日をトし午前八時半から國旗掲揚台竣功式を擧行十時から陸上運動會を催す事になり廿六日豫行練習をした［illegible］行珍無類の來賓父兄の競技二十餘組を加へ白熱的競技を行ひ六時出競を［illegible］して散會

群山の競馬

【群山】競馬倶樂部では來月三日頃總會を開き本年度秋季競馬大會を十月十一日から一週間東浦岸埋立馬場で開催の件を附議決定とす

新幕野球リーグ戰
瑞興優勝す

【新幕】瑞興軍對新幕鐵道及實業のリーグ第一回戰は廿五日午前十時より瑞興グラウンドで瑞興先攻にて開始左の戰績で瑞興軍二勝す

瑞興（先）	0	2	0	0	0	0	0	0	0	2
鐵道	0	1	0	0	0	0	0	0	0	1
瑞興（先）	0	0	0	0	0	0	0	0	5	5
新實	0	0	0	0	0	0	0	0	2	2

仁川出帆豫定

●名古屋、淸水、京濱 武藏丸 九月廿八日
●京濱 盛京丸 九月廿九日
●阪神 伏木丸 九月廿九日
●尾ノ道、阪神 古城丸 九月三十日
●尾ノ道、宇品、阪神 嘉義丸 九月三十日
●阪神 玉洋丸 九月三十日
●門司、阪神 其榮丸 十月一日
●尾ノ道、阪神 豐州丸 十月二日
●阪神 吉野丸 十月三日
●阪神 赤城丸 十月四日
●阪神 東洋丸 十月五日
●尾ノ道、阪神 大東丸 十月五日
●阪神 島海丸 十月六日
●阪神 忠淸丸 十月七日
●名古屋、淸水、京濱 百福丸 十月七日
●阪神 四川丸 十月八日
●阪神 關東丸 十月九日
●門司、阪神 淡江丸 十月十日
●名古屋、京濱 大新丸 十月十日

鮮航同盟會 仁川支店 仁川海岸町三丁目二番地 電話二八六七

朝鮮郵船定期出帆
○乘客貨金低廉船中食事附　△印ハ船客御斷り

東京行（下關—名古屋—横濱寄港）
東京行（下關—横濱寄港）
大阪行（博多—下關—神戶）
大阪行（博多—下關—神戶）
名古屋行
鹿兒島行（博多—長崎寄港）
上海靑島行
靑島行
營口行（大連寄港）
大連行
敦賀行
浦塩行
淸津行
注文津行

日本郵船出帆
歐洲行 伏見丸
香港行 ［illegible］
濠洲行 ［illegible］
京城南大門通り五ノ一 朝鮮郵船株式會社 代表電話本局四—一九五番

仁川出帆
大連直行　明石丸　朝鮮丸
裏日本北海道行　明石丸　朝鮮丸
裏日本北海道樺太行　日本海丸

群山出帆
裏日本北海道行　明石丸　朝鮮丸　九月廿六日

木浦出帆
裏日本北海道行　明石丸　朝鮮丸　九月廿七日

釜山出帆
裏日本北海道行　明石丸　朝鮮丸　九月廿九日
裏日本北海道樺太行　明海丸

浦項出帆
裏日本北海道行　明石丸　朝鮮丸　九月三十日

新潟北鮮北海道線
元山出帆　西湖津出帆　城津出帆　雄基出帆　淸津出帆

寄港地順序
朝鮮北海道大連線
使用船

朝鮮汽船出帆廣告
仁川出帆
釜山出帆
木浦出帆
鳴谷汽船株式會社 仁川出張所

阿波共同汽船出帆
威海衛、芝罘、大連行　利通號
威海衛、芝罘、大連行　共同丸
鎭南浦、大連、天津行　長山丸
野口商會

フランス詩壇瞥見(3)
詩王ヴァレリ
飯島正

ダダイスムからシュルレアリスムへの經路、トリスタン・ツァラ、アンドレ・ブルトン、フイリツプ・スウポオ、ルイ・アラゴンその他の多くの詩人によつて踏襲されたこれらの詩人たちは、日本に於ける多くの超現實主義者たちの手によつて殆んど紹介し盡されてゐると云つてもいゝからこゝで說くことは差控へる

ポオル・モオラン、ブレエズ・サンドラルス、ドリウ・ド・ラ・ロシエル、といふ一聯の名前は、近代詩のうちでも、氣輕にダダイスムでありキュビスムであるといふ藝術的分類のレツテル以外に多くの個性を有する極めて特異な一群をなしてゐるのである。ここに共通する一點はそれが行動的であるといふことである。そしてこれらの詩人は、意識的に今日の世界現象を詩文の中に反映させようとしてゐるのである。ブレエズ・サンドラルスのあの有名な『パナマ』或は『僕の七人の伯父の冒險』にしても、かういふ意味での光彩が映發されてゐるのを見逃してはならない

以上僕は、甚だ粗雜をブラツシュ的なパノラミクを掲つたが諸君はこれらの現代フランス詩人の中に、最も現代に於て論議されてはこれらの現代フランス詩人の中に最も現代に於て論議されてゐる幾人かの詩人たちがオミツトされてゐることに氣がつくであらう。その中の一人、ポオル・外數人の人は、是非こゝに擧げなければなるまい、その他に就いては後述する

ポオル・ヴァレリ

ポオル・フオオルが、かつて『詩王』と稱されたやうに、ポオル・ヴァレリは現代ヨオロツパの『詩王』である

彼の詩論は、小說の如く、ハイブロウの讀者に讀まれ、ポレミクの中心となり、彼の詩からは、詩學者が出現し、その作者は生きながらにして註釋を加へられ、解說される。古典を作りあげた

彼の詩は難解であるといふ、これは既に傳說である

一九二八年、九月十二日、アンドレ・ミシヨは、『ルウヴル』紙上に於いて『ポオル・ヴァレリの『海の墓地』は諸君に判るか、判らないか、またかういふ一寸讀んだだけでは判らないやうな詩に價値があるのかどうか』といふアンケエトを文人に放つた。やがてその返答が續々と發表されて行つた

アンチ・ヴァレリアン

アンチ・ヴァレリアンとしては、ウ・ジユリア、エルネスト・プレヴオ、ラカアゾ夫人、ポオル・ルブウなどが、直に返答を送つたが、アンドレ・ミシヨの豫想したよりも甚だそれは少數であつた。アンチの一人であるポオル・ルブウは『海の墓地』はなるほど何をいつてゐるのか判らないけれども、自分の眼前には『心理的風景』が開け、自分の耳には『交響樂と同じやうな音樂の一融』を感ずると、云つてゐる

ヴァレリアンの數は遙に多い。しかしその大多數のものも、アンチのルブウと同じく、ヴァレリの詩の判らないことは告白してゐる。中には、レオン・ピエル・カンなどのやうに元氣よく、『ヴァレリが判らないなんて馬鹿なことだ。彼はフランスの詩人の中でも一番知識的な詩人ではないか』と云つて澄ましてゐる

ヴァレリアンの人々

ヴァレリアンとして、返答した人々の中には高名な文人が少くない。トリスタン・ドレエム、エドモン・セエ、シヤルル・トルケマンデス夫人、アンドレ・デユマ、ルネ・ラルウなどの名が擧げられてゐる

最後のルネ・ラルウの言葉は、單に問題をポオル・ヴァレリにのみ限つてはゐない。それは純粹詩にまで及んでゐる。彼の云ふところに依れば

『純粹詩はたゞにある實在を閉ぢ込めることのみで滿足するものではない。それは野心を更に大にして、その實在、即ち犯し難き一つの形式を創造せんとするものである』(つゞく)

秋の美術期に
アトリエを廻る―(4)
「二人像」の色彩
展覽會嫌の山口畫伯

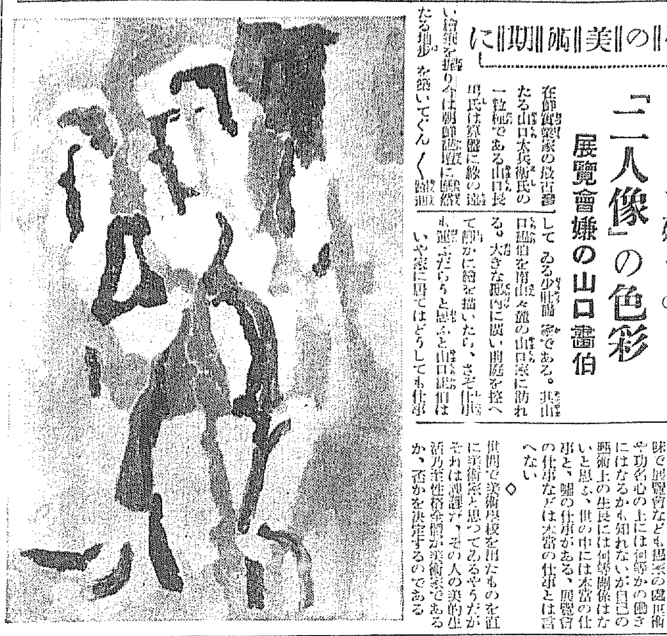

在鮮實業家の最古參たる山口太兵衛氏の一粒種である山口長男氏は算盤に緣の遠い繪筆を握り今は朝鮮畫壇に嶄然たる地步を築いてぐん〳〵躍進してゐる少壯畫家である。其山口畫伯を南山々麓の山口家に訪れる。大きな邸內に廣い前庭を控へて靜かに繪を描いたら、さぞ仕事も運ぶだらうと思ふと山口畫伯は

いや家に居てはどうしても仕事が進みませんので、何か描かうとする前には私はいつも定まつてゐる旅行先に出掛るのです

と言ふ。物質的には畫家には珍しく惠まれてゐる彼氏にも繪については矢張いろ〳〵生みの惱みがあるのだ。その山口畫伯は『二人像』『其他四五枚のいづれも背味の多い感覺的な近作のある鮮展畫にマドロスパイプで燻らしながら透徹した頭腦の閃めきを見せつゝぼち〳〵と語る

この間うち展覽會に出す繪を少し描いたが、しかし私は元來展覽會といふものは嫌ひなのでそれとても展覽會に出品するために特に勉强して描いたわけではない

いつたいに畫家が展覽會に出すといふことについてあまりに頭腦を使ひすぎる傾きがあるが展覽會のために繪を描くといふことはあまり感心しませんね。畫家は須らく作品を作るといふのみの考へから脫却すべきだとおもふ。作品第一義は永久に不可いと思ひます作品は意識してやるべきでないと信じます。この意味で展覽會なども畫家の處世術や功名心の上には何等かの働きにはなるかも知れないが自己の藝術上の生長には何等關係はないと思ふ、世の中には本當の仕事と、副の仕事がある、展覽會の仕事などは本當の仕事とは言へない

◇

世間で美術學校を出たものを直に美術家と思つてゐるやうだがそれは誤謬だ、その人の美的生活乃至性格全體が美術家であるか、否かを決定するのである

古人の畫家で現在に傳はつてゐるのは、當時澤山の畫家の中から淘汰されたあとの優秀な人たちが殘つたものである。それに比べると現代の畫家と稱するのは繪具を持てば直ちに藝術家のやうに人も吾も思つてゐるが、古い人の畫家のやうに永い間にはいつか淘汰されてゆくとになりその後のが眞の畫家として殘ることになるだらう

◇

私の畫は何派とか若しくは何の傾向かと問はれても、自分で何派であるといふ意識もない、强ひて言へば現代派とでも言ふより外ない、いつも現實に卽し、現實を描いてゆくのみだ、決して夢は描かない、この意味でリアリズムとも言へやうが、時には文人が見たら超現實的のやうなものも描くから、シユルリアリズムとも見えるかも知れないが、しかし私自身の仕事としてはどちらも同じことで何等變らない‖寫眞は山口畫伯の『二人像』

「美」の史的移動(下)
儷闌會の山口氏の繪より
倉谷嶺藏

自然主義、外光派、印象派は封建的な壯大なる、宗教性な、そして形上的な宗教畫や觀念至上主義畫をぶち壞して今まで醜としか映らなかつたあらゆる物象を美の女神の手に執り上げる事であつた。つまり天上の美の女神が地上に下りて來た、それだけである、其隔は大きいけれどもそれではまだ美術家のすべき領域には僅に達してはゐないのだ、美術家の手になるものは多かれ少かれ封建的からの瞬の尾を引きずつて來てゐた。つまり觀念的構文學的感情描寫にならずにはゐられなかつた、人物畫、風景畫、靜物畫、その悉くに觀念的な文學的感情を先在意識として描かない畫があるであらうか。人物の起伏、靜物の美の主題、それから風景の叙情詩、さう云つた觀念や先在的な文學的感情によつて描かれる畫は物象の赤裸々な姿ではない、矢張り不感性な封建的繪畫の仕組みの見に過ぎないのだ、最近ブルヂョア美術の最主潮である畫は觀念的感覺美によつて描くべきであつて觀念も文學的感情をまじへてはならないと云ふのは物象を先在的な觀念によつて描くのではなく物象の持つ感性を藝術的感覺によつて把握し創造する事にある

○

私は感情、感覺といふ事に就いて日本人ほど誤だしい觀念をなすものはないと思ふ、あらゆる文學を讀んで見てもたゞの一つでもこれはと思ふものがない、みな生活で平板で物象の事物の生きたる刺戟的な感覺を受ける事が出來ない。元來日本は其地理上古代人でさへ最も早く物象の感覺的な方面よりの物象から受ける抽象的な方面が發達したらしい西洋の原始人の生き生きたる動物畫の手習などは古代日本には片鱗さへもない、つまり農耕が一ち早く發達した國土であつた事を物語つてゐる、けれども吾々は日本の祖先の土地的制限に依つて達し得なかつた感性的をその儘に押ましてはならないと思ふ、日本人の持つ蒼白い鋭い神經にそしてその抽象の力に豐富な肉を持たすのは感覺の鍛鍊である

◇

山口氏の繪がカンヂンスキーと大なる相異點は山口氏の繪にはこの所謂の感性が豐富に示現されてゐる事である、山口氏の野獸派との相異點の大なる特性は、個性の昂揚と個性の否定である、野獸派の持つものは何よりも個性的である、山口氏の畫は奇異にも個性の否定を現してゐる、これは何を意味するか、私にこゝに一つの考察を與へて貰ひたい、實際のところ私は山口氏の繪を借りて自分に興味のある考察をしたいのだ、『藝術家の個性』これは封建的繪畫を崩壞せしめて以來のブルヂオア美術の大なる標語であつた

つまりある型の中にあつて何學の機能を發揮し得なかつた諸分子が個々の機能を發揮せしめようといふのと同じである、所謂分業の發達だ、ところが機能の發達が何處までも機能本意に落入るとそれは眞の機能が失はれて了ふ、藝術家の個性運動もとらはれない細部の實的形式の發達はしても結局のところ最後には『美』を個性の生硬い形式の中に固囲して了ふ結果になる、所謂物象の眞の姿、內在は感性を度外視して藝術家の姿をのみ示現する事になる

眞に個性としての機能を發揮するには個性は藝術のスタイルとして形式の上に現れてゐなければならない個性の單階の中に描く物象の姿などは吾々にとつて堪へ難いものだ個性は取得された藝術的觀念の組織的戰士とならなければならない

山口氏の繪が一見、强く刺戟的でありながら、不思議な感じを與へてゐるのは個性の否定に現れてゐる、これは末梢神經の一面を暗示するものであらう、と云ふのは山口氏の繪の形式を云ふのではない、その內部に暗示された分子を取つての私語である、さて山口氏の繪を見て考へた時には私はもつと卽の罪を述べるつもりであつた。つまり社會條件と契約との中に山口氏の繪がどんな地位にあるかとか其の他の繪の潮流との比較や價値などに就いて論じて見ようと思つたがそんな客觀的な事よりか主觀的な興味が深かつた、從つてこの一文は山口氏の繪のやうに不可解な點が多からうと思ふ(をはり)

新刊紹介

●新日本の基本原理(經濟往來秋季增刊號)內閣制度の種々相(美濃部達吉)農村自力更生策としての教育改革(末弘嚴太郎)經濟參謀本部論(土方成美)教育制度の改造(近衛文麿)對議經濟政策の根幹(永井亨)地方制度の改造(前田多門)貨幣問題と價格法へ(岩田新)勞働統制(菊池勇夫)外交論、商工業、農業問題、財政に亘り各方面權威者の筆に成る論文滿載(東京丸の內日本評論社發行定價八十錢)

●日の出十月號 別冊附錄『米露と戰つて日本は勝つか』陸海軍の將官連が一堂に會して米露と戰つた場合日本は如何なる作戰をするかを思ひきつて述べたもので極東の風雲急なる時國民の必讀すべきもの、四大特輯としてオリムピツク、結婚豪華版、働け、日の出名人大會等素晴らしい內容を見せてゐる、五十錢(東京市牛込區天來七一新潮社發行)

●朝鮮遞信協會雜誌九月號綜合文化の大建設を望む(中村寅之)京城の電話加入者增加の趨勢と將來に就て(吐師榮尉)德川時代の醫術と朝鮮(今村鞆)科學の國策等五十錢(京城府光化門通遞信局內其會發行)

●小學生 九月號十五錢(東京府下大井町坂下二七三三興村方、其社發行)

●局友 十七號十錢(京城府龍山鐵道局構內鐵道局友會發行)

●開拓 五號農民教育は土地改良が第一(小倉孝三)朝鮮の增殖に就て(飯島省一郎)河川改修と水利組合(中村德七郎)江西干拓開墾事業に就て(鹽見茂)朝鮮土地改良事業と時代の要求の代辨(思峰生)四十錢

●詩頌 一九一號購買力補給策に就いて(谷口吉彥)十錢(東京市日本橋通一丁目四東京其會發行)

●明德論壇 九月號漢大學號十錢(東京市芝田村町六十其出版部)

●醫療之友 九月號卅錢(東京市外日暮里町金杉七七三其社發行)

●帝國教育 九月號十五錢(東京市神田區一ッ橋通二〇其會發行)

●學校美術 九月號三十錢(東京日暮里元金杉一九六其協會發行)

●千鳥 九月號 世界語說入傳(小園若花)大納山(小笠原蟷月)亂梟院、中村夢寒行(佐藤六の星等五十錢(東京市京橋區舟松町十一俳句と新聞社發行)

●ポトナム九月號 四十錢(東京市牛込區新小川町三ノ一四その發行)

●朝鮮之教界 一三七號(京城古市町二二其社發行)

海の彼方

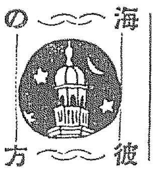

▽ル氏の選擧費用

【オマハ(ネブラスカ)發】過般シカゴの民主黨全國大會に於て次期大統領候補に指名されたニユーヨーク州知事フランクリン。ルーズヴエルト氏の選擧費用が近年に於けるこの種選擧費用中最も安かつたとは同氏の選擧委員長アーザミユレン氏の發表。それは一州につき平均二千ドル以內、即ち總計四萬八千ドル弱でその費用の大半は旅費と事務所維持費に充てられたものだと

▽飛行機で囚人輸送

【レツドウツド・フオールス(ミネソタ州)發】米國ミネソタ州レツドウツド郡檢事官エル・ジエー・カイス氏は自家用飛行機を使用しこれによつて屢々囚人を護送する。カイス氏は自分で機を操縱し得るのだが囚人を護送する時に限り彼の操縱士ジヤツク・ロビンソン氏をして機を操縱せしめ自分は專ら警戒に努めるのである

▽アメリカの文盲

【ワシントン發】本年四月の調査によれば米國に於ける十歲以上の人口九千八百七十二萬三千七百三十五人の內、文字を知らない文盲者は四百二十八萬三千七百五十三人で約四分三厘に當る。一八九〇年に於ける文盲者は一割三分三分であつたから四十餘年間に九分の減少を來たしたわけである。加之前記文盲四百二十八萬三千七百五十三人中二十一歲以下のものは僅に四十二萬五千百三十八人で殘餘三百八十六萬三千二百十五人は二十一歲以上のものであるから年少者で文字を知らないものは非常に減つて居る。文盲者は外國移民や混血兒などより純粹の米國人に多い。これは外國系の白人は多く通學に便宜のある都市に住んでゐる所から來てゐる

朝鮮神宮獻詠歌
八月『蚊遣火』

愛知 坂 茂二
いつしかと疲れてねたる宵のまを妻は蚊遣火たきて衣縫ふ

同 大林 霞嶺
夕まぐれ風になびきてさしなみの隣の軒につゞく蚊遣火

京城 安藤 郁
夕月のすかめるまでに蚊遣火の煙たなびく小山田のさと

同 佐野 蔡雄
郡より歸りしわか子とりまきつ蚊遣してきくことのくさ〳〵

同 濱野鋼太郎
蚊遣たく柴の戶訪へは軒近くきさかりたり夕顏の花

木浦 秋山 忠次
蚊遣火の煙のゆくへ空に追ひて明日の晝を思ひ見るかな

京城 淺井佐一郎
足引の山田の田子は暮るゝまで蚊遣たきつゝわざにいそしむ

淸州 則岡世志子
遠つ家の蚊遣の煙直たけに稻田すれ〳〵たなびきてあり

京城 淵上 長利
たそかるゝ森の小かげの煙こそ賤か軒端の蚊遣なるらめ

同 淵上 雅子
夏木立しげれる里は蚊遣火の煙のたゝぬ宵なかりけり

滋賀 吉田虎之助
月かけもくもるはかりに山里はかやりを焚かぬ家なかりけり

奈良 葛城 俊治
蚊のなく山の木かけの伏屋は蚊遣の煙濃もたゞなり

秋田 細井 吉造
蚊遣火の煙かすかになりゆきてさびしくふくる夏の夜はかな

山口 三谷元三郎
家ごとに蚊遣のけむりたつれども凉しき月のかけはへたてず

岡山 佐藤 一夫
隣までけむりこめけり牛小屋におきなかいふす蚊遣火

みすず會吟行

みすず會は二十四日鷺梁津月波亭に吟行會を行つたが當日の詠草左の如し、なほ次回は十月八日午後一時龍山鐵道官舍三十三號(入道橋交番前下車)小林方に開催する

掛瑞 すゑ子
秋の蝶のとんぼ捕ふとぬき足の子が影ながし夕づく庭に

守水 嬰子
山ひとつ越ゆるすなはち關島へ下いむ道と聞きておどろく(出雲國境にて)

小林 朗子
黃光き出湯の里は夜語りのあひまあひまに波の音きこゆ(海雲台)

內藤 かをる
本數の衣縫ふ頃よも早やなりめ君子も十四の少女にして

德野 鶴子
巫堀所に植ゑ捨てられし花木槿白に紫に咲きて居るなり

本間 百合子
コスモスの花のさゆれも寂しけれ朗の疾の今日もけはしく

百瀬 百代
わが庭の眞萩はすがれ蕃茄トマトに秋の晴れし日つゞく

上田 富美子
眞夜ふけてふと眼開けばはり窓ゆさやかにさすは留月の光

小々倉 百合子
すく〳〵とのび競ひ咲きししをんの花供へてけふは彼岸迎へむ

山崎 しも子
詠まねども歌なり詩なり默々と秋の野山を眺めつゝ越ゆ

大橋 房子
枝も葉も今は刈られてアカシアは陶つなくべき木となりにけり

庄司 信子
目さめて夜更けと思ふ風さむし縮めわすれたる窓に月照る

アンデパ句會(京城)

辻垣 まこと
赤や白の菊咲いてゐる宿の主婦病です

淵上 芋酉
河原の葦に立つて私にもあなたにも秋近い風ふき

西村 一华
市街の背いおいかぶせる女なにか言ふ秋らしく

夜曲こツちを見てゐる豆滿江の岸瓜の花さかり

松澤 しげる
向の女がねてゐてとんぼが入つて來てゐる

小林 冠明
この靜かなる入江の灯またいつの日か見る旅

岡田 揚川
夕の凉しさ身にしみ障子洗ふえなど思ひ

自楊の葉に光ほやけて山村の夕暮蕭翻飛んで蒼い青空

中村鳥堂氏入城

朝鮮佛教の普及、興の會の創始者であり、『日本原始語』の著者である中村鳥堂氏が入城したので同人が二十七日夜『明月』で歡迎會を催した、氏は滯在約一ヶ月の豫定であると

學藝だより

◇松田青風氏 三越ギャラリーの個展を終へ廿七日退城

この廣告見たが吉日!ぜひ今日きゝめを十錢瓶でお試し下さい

味の素

10錢瓶

美味 德用 便利

宮內省御用達 鈴木商店

有力者を網羅し 俄然劇場問題再燃
戸嶋氏等の協議進み 資金調達の話纏るか

「われらの都市にふさはしき大劇場の建設」往年の京城繁榮以來幾度か好劇家の口にのぼり機運到來とみえたが、こゝ數年來の經濟的な極度のスランプは遂にこの計畫を單なる一歎と時にかへてしまつた、しかもその劇場の唯一の敷地と目されてゐた府内旭町一丁目舊府廳舍跡の敷地はさきに貯蓄銀行の建設あり、近くは遞信局の中央電話局新築地決定により、大劇場建設の議も殆ど絶望視されるにいたつたが、かねてから大劇場建設に多大な關心を有する戸嶋祐次郎氏を始め商工會議所議員は將來を見越しこの機を逸しては再び得る望み薄すとなし、目下銀行方面は勿論府内各實業家の有力者と着々この案の促進を求めてをり、形勢如何によつては多年我等府民が待望した大劇場が、いよく具體化されるのではないかとみられるにいたつた

舊府廳舍の跡が 有力なる候補地
資本金三十萬圓の目論見

戸嶋氏等の大劇場建設の案については目下府當局に閉してゐるが、すでに今春以來の懸案であつたが舊府廳舍の空地たる一千百廿五坪は中央電話局の敷地五百五十坪を買收し、ために一般から戸嶋氏等の計畫も一頓挫を來したのではないかとみられて居たが劇場に有する敷地としては充分の坪數で土地買收費に建設に供さんとする意向で、その大半たる十五萬圓の借入れについては目下財界方面と交渉が濟みとまつてはすでに實行に移されてをり、殘りの十五萬圓を株式か或は合資組織となし、有力者並に一般有志から募ることになつてゐる、他方この計畫が今日實現に急速度を加へたかといふと、滿洲新國家の建設とゝもに京城の發展、京義の兩線は完全にその幹線となり、京城は全くその中樞の位置を占め、漸々大京城の實現を見るのであるが、大京城にふさはしい大劇場の設備なきは頗る遺憾事とされてゐるので、これは單に劇場關係者のみに委ねて置くべきものでなく、全市民が舉つてこれに關心をもたねばならぬといふ所から、劇場の機運のあらはれとなつたもので、而も今回の計畫は今までの各種計畫に鑑し、府内の有力者が與つてゐるだけその實現は可能とみられ、その成行を注目されるにいたつた

皇后陛下 義眼御下賜
光榮の十四勇士

【東京電話】皇后陛下にはさきに上海および滿洲事變により不幸失明したものに對し、義眼を下賜あらせらるゝ旨御沙汰あらせられたが、この光榮に浴する陸軍側が出來上つたので、在滿地の師團長を經て本人に交付されることゝなつた、御下賜の光榮に浴するものは第三師團二名、第九師團五名、第十一師團一名、第十二師團五名、第十六師團一名計十四名である

特命檢閲使 伏見元帥宮奏上

【東京電話】過般小林中將麾下の聯合艦隊の檢閲を特に御差遣あらせられた特命檢閲使伏見元帥宮殿下には、二十七日午前十時五十分宮中に御參内、特命檢閲完了の旨奏上後、引續き宮中鳳凰ノ間に於て軍令部總長宮殿下、議長席に着かせ給ひ特命檢閲の經過に基づき講評を遂げ十一時四十分頃、伏見元帥宮殿下には右の結果を伏奏遊ばされた

水陸の王者早大

（上）全關東學生陸上競技大會は廿五日明治神宮競技場で擧行文理大の肉迫及ばず早大八年連續して優勝した長與博士から優勝旗を受けるは住吉主將（下）同日同神宮プールで擧行し、第十一回全國學生水上競技大會に斷然優勝した早大チーム

惡ブローカーや 惡徳高利貸を檢擧
紳士風の内地人男四名を連行
本町署俄然活動す

本町署山口、奥の兩刑事は廿六日夜から廿七日早朝にかけ、四十二歳前後の紳士風の内地人四名を連行、目下嚴重な取調べを行つてゐるが、右四名は府内旭町一丁目藤本靖【二】＝假名＝始め外二名で四名は共謀して細民難に苦しむ各商店主に對し料理店に金を貸してやるからとて二割乃至二割の高利の金を貸し一方手形關係に絡まる詐欺の嫌疑もあり、その被害總額二千餘圓に達する模様なので、本町署ではこの機會に惡ブローカー高利貸連を一掃すべく四名の自供如何によつては徹底的に糾彈すべく活動を始めた

黄一の町民 水害へ義捐金

北鮮未曾有の大水害救濟のため全鮮的に義捐金を募集してゐる折柄府内黄金町一丁目町民一同は若干金を醵集して三十圓に達したので二十七日代表者が京畿道社會課へ持參した、府では直に受理の手續きを取つた

瓦斯疑獄 兩代議士を留置
大神田・高橋兩氏は瀆職の嫌疑濃厚

【東京電話】東京瓦斯疑獄で二十七日朝檢事局に召喚された大神田、高橋兩代議士は批杷田、芳賀兩檢事の取調べを受けてゐるが、瀆職の嫌疑濃厚で二十七日夜は市ヶ谷刑務所に留置された

ミシン爭議
米國から東洋部長「急いで來朝す」

かねて紛爭せるシンガーミシンして減給反對、待遇改善を叫び、京城中央總販賣店で突發せる爭議は會社側の態度誠意を缺き、日を逐ふて惡化、今や全國的に飛び火し益々擴大の模様であるが、會社側では東洋、殊に內地、朝鮮、滿洲に莫大な販路を有するので捨ておけず事重大と見てか、米國の本社からは去る廿三日の郵船で東洋部長アール・マックレアル氏が神戸總支店部へ到着したが、同氏は直ちに重大使命を帯び今回の爭議問題に就き本社の意思通り處理する模様で、各地新聞社は勿論、各方面から同氏の態度及び同問題の處理に注目してゐるが、京城市中央總販賣店でも非常に緊張し、今月末日頃には會社側の態度の結果によつてアール氏東洋部長の態度意思が表明されるものとして、使用側では緊張裡にその結果及後の行動準備をこらしてゐるが今後の成行きは注目されてゐる

初顔合せ
ヤンキースとカッブス對戰

【ニューヨーク二十七日發電】世界野球爭覇戰は二十八日ニューヨーク・ヤンキース・スタヂアムに於てアメリカンリーグのニューヨーク・ヤンキース軍とシカゴ・カッブス軍との間に火蓋を切ることになつたがヤンキースとカッブスはシリーズ開始以來始めての顔合せとてファンの血を湧せてゐる

グロナウ機 マニラへ着く

【マニラ二十七日發電】二十七日午前八時香港を發つたグロナウ機は、午後一時四十九分マニラに到着した

滿洲國を取入れて 教科書を大改訂

總督府學務局では滿洲事變以來文部省の方針に準じて普通學校教科書中に滿洲事變に關する事項は適宜に取扱はせてゐたが、今回愈よ滿洲新國家も正式に承認することとなつたので、地理、歴史教科書をはじめ關係に至るまで滿洲に關する事項の大改訂を行ふに決し、目下編纂課に於て明年度に間に合はすべく準備を急いでゐる

西中尉歡迎 華やかな乘馬會

日本馬術團、日本國際馬術會主催のオリンピック馬術選手歡迎乘馬大會は去る二十五日午後一時から東京日比谷公園新音樂堂前の廣場で華々しく催された、この日各宮殿下には御臺臨遊ばされ、名流婦人、令嬢等も騎手として參加したが、オリンピックで優勝した我が國の西竹一中尉は妙技を見せた＝寫眞は入場式＝

踊りの異變 （E）

彗星の如く― 現はれた彼の女
カフエーMの舞臺で踊る

××日の夜、巨大なる資本投下によつて明治町の一角に、堂々開場を敢けたカフエーMの祝賀宴、階下にあるステージは本好りん子の踊りについで若き女性が登場した、香り豊かな三味の音につれてオヨソカフエー離れのした節分がすばらしい名調子となつて場内にとけこんだ、次いで輕快な、ジャヅの音に足ふみならしてこの女性は踊つたことだつた

×

三二年の秋、財界のさびれを尻目にかけ府内、わけて本町署管内のカフエーは、目ざましい躍進振りを示した、この潮流に乘つて自然女給の型も從來のそれと比べて形の異つた―新しい言葉で云へばウルトラ型の女群が一齊に登場の一件奏者となつたことだ、さきの女性サービスネームミヨ子事齊藤美代子―無論ミスだ―がカフエー常連者の話題となつたことも又當然だらう

×

ミヨ子は純粹の江戸ッ子だ、東京は本郷に生まれて物心つき頃から長唄と踊りは齋藤孝と若野芳子に師事した

×

完成の途上、運命のたはむれで彼女は元山に移つた、同地の女學校を卒業し、直に京城に來たり、父母の温かき腕に抱かれたまゝ幾年更に逝去した人の世の悲みは一ヶ月前から彼女をサービスガールの位置につかせたことだ

×

櫻咲く日本の娘、振袖姿で踊つた同想も今は昔、アルコールと爆笑の渦巻の中に、センチ氣分をノックアウトして廿一の青春を踊り、唄ひつゞける彼女ミヨ子なのだ―

（寫眞はミヨ子）

報知機健在？
某汽船に呼かけ受信したのを
タコマの技師が傍受

【タコマ二十六日發電】報知機第三日米號の行方は當地でも大いに懸念されてゐるが、本日當地のアマチュア・ラヂオ技師ガンストン氏は、ベーリング海航行中とおぼしき某汽船から各無電局に呼びかけてゐるのを二十六日午後五時二十七分（日本時間二十七日午前十時二十分）傍受したが、同船は二十五日午後四時五分（日本時間二十六日午前九時五分）行方不明中の日本飛行家からの呼出しに接したといふ、なほ汽船の呼出符號はＨ・Ｋ・Ｆだと

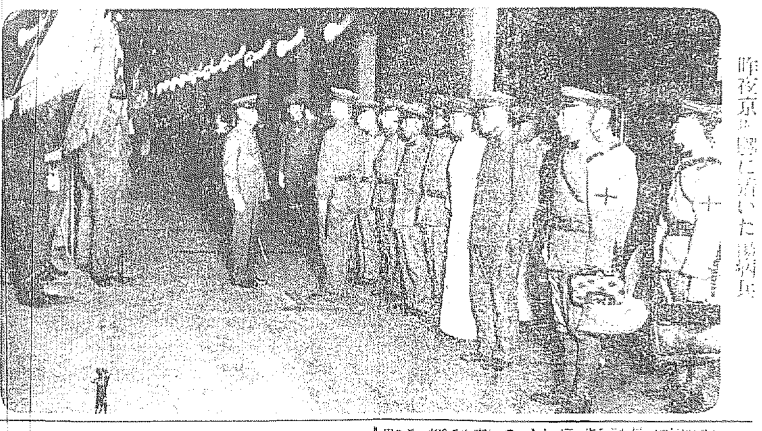

昨夜京城驛に着いた傷病兵

傷つける 廿勇士還る
龍山衞戍病院へ

滿洲事變に名譽の負傷をし、異郷の空に故國の暖をかこちつゝ奉天衞戍病院に收容中だつた宮村武雄氏以下下士兵二十名が二十七日午後八時五十分京城驛着列車で入城、直に龍山衞戍病院に入院した、久し振りに見る故國の眺めは傷病兵をどんなに喜ばしたことか

咸鏡線復舊

廿七日午前七時頃咸鏡線新上富坪間開通不能となりこれがため第五百三十列車（廿六日夜元山發清津行區間客列車）は新上驛で又第五百四列車（二十六日夜清津發廿七日午後六時廿五分京城着豫定）は定時より各々一時半後を待合せてゐたが同午後一時半復舊したために元山發五百三列車は五時四十分清津着豫定五百四列車は四時間と各れ延着した、京城驛着は午後十時二十五分の豫定

運動場に時計
朝新が寄附

創立開業朝鮮新聞社では創立四十五周年記念として京城運動場の陸上競技場選手控室入口に價格千二百圓の三面電氣大時計を寄附設備することゝなつたが、高さ三十尺の鐵柱上に設けられ陸上競技場、野球場、テニスコートの三方から見える様になつてゐる、目下工事進捗中で來る十月一、二日の體育デーには使用出來ると

3－3 慶明無勝負
非常な接戰

【東京電話】東京大學野球リーグ慶明第一回戰は廿七日午後二時卅四分明大先攻にて開始、非常な接戰を重ね延長戰に入つたが結局日没で三對三のスコアードロンゲームとなつた（時間三時十八分）

	一	二	三	四	五	六	七	八	九	十	十一	十二	計
慶	0	0	0	0	1	2	0	0	0	0	0	0	3
明(先)	0	0	0	2	1	0	0	0	0	0	0	0	3

慶應：8堀 9水谷・平桝 PH山下 7井川 PH高橋 3中村 2小川 5嶋石・川瀬 4土井 6牧野 1上野・岸本

明大：4花谷・久保田 PH中尾・渡野 6遠野 2二本・中村 7松井 8河野 3中村（三） 5矢野 1戸來・劍持 9八十川 PH近澤・中根 PH鈴木

	打	安	犠	振	盗	四	失
慶	32	9	0	1	1	8	3
明	36	7	3	1	1	7	2

慶北の降雹

十四日午後一時二十分慶北清道郡下各地方に約六分間、栗の實大の猛烈な降雹あり、雲門面、梅田面、角南面、長石面、玉川面、外谷面、花陽面、六ヶ面等の各面十二町五反步にわたり稲、栗、大豆、白菜等の被害を蒙り、その損害は八百廿圓と見積られてゐる

和服仕立方秘訣

東京丸大デパートが、誇りとする和服仕立方の秘訣秘傳を婦人倶樂部十月號に公開されました、之こそ二度と得られぬ御婦人にとつて絶好な虎の巻です。

手術や内服藥に代る 湊式吸癒療法
蓄膿症 治療は吸入療法に限る
本療法が蓄膿症治療法として在來のあらゆる療法に卓越し、手數も簡單で女子供にも出來、而も効驗極めて敏速的確で、治療期間を短縮し得る事は今や多數實驗者の確認する處となりました。蓄膿症の治療が今日まで比較的多くの時日を要し、且つ手術によらざれば根治の方法がなかつたのは、蓄膿症のある處は鼻腔の一番奥の方で、其處に外部から藥液を送り込む事が出來なかつたからであります。處が本療法によると獨特の吸入器の微妙な作用で夫れが極めて容易に出來ますので、直接藥液を病源に作用せしめて、一擧に之を征服し難治の蓄膿症も迅速確實に治癒に導く事が出來るのであります。手術を厭がる人、手術後の經過思はしからぬ人、内服藥療法に失望した人々に御勸めします。詳細は説明書御覽下さい
詳細説明書 患者必讀文獻を滿載す、新聞名記入ハガキ申込次第進呈
藥價 湊式吸癒器一式 金一圓五十錢 藥液（六十日分）金三 送料内地二十五錢 海外五十五錢
發賣元 東京麴町區元園町一ノ五一 明光社

わた 大特賣
京城本町四丁目 岩見製綿所 電話一六〇一番

喘息 アストモリジン
獨逸伯林喘息治療院長 ワイス博士創製
ワイスは三千人の喘息患者を治癒せしめ僅かに十人のみ効果不充分と報告し、完全療法を行へば喘息は治癒すと云へり。注射と吸入により本劑は今や世界的となれり。
説明書、文獻贈呈
注射液 二回分七十五錢 五回 四圓 吸入液 四回分 一圓五十錢
日本及支那一手輸入發賣元 大阪市東區道修町三丁目 合資會社 マルホ商店
特約店 京城南大門通 新井藥房 京城本町 山岸天佑堂 釜山辨天町 大黒商海堂

書籍 新刊 古本
古書十錢より六十錢均一その他特價品一萬冊あり高價買入御電話次第お伺ひ申します
京城明治町二 金剛堂書店 電本三三二七番

名士推獎 婦人藥
一歩進んだ婦人藥 惠乃玉（めぐみのたま） のますだけでなほる コシケ・子宮病 特效藥
全國的に湧き返る様な!! 大評判の夫婦圓滿の秘訣藥
試藥進呈
本舗 八幡市春の町（電停前） 合資會社 貴命堂本家
代理店 京城南大門二 新 京城本町四 木 釜山辨天町一 大 釜山辨天町一 藤

ロシヤ飾 安東縣市場通 大山堂

稻田外科 一般外科・皮膚科 内臓外科・整形外科 本町二丁目（明治製菓横入ル）電本一五四六

朝鮮名物 無臭ニンニク糖 蒜靈（サンレイ）
滋養強壯精力增進殺菌力絶大保健料の大王
慢性胃腸、淋疾及婦人病、呼吸器病、老弱、腺病質には特に最適（十日分一五〇瓦入金一圓五十錢）
京城蒜靈商會 電本一〇一番 振替京城八四八〇番

班調・防毒サック 略符（精良品）…
五種組合箱入 略符…
三誠商行

受驗數學館生募集 合格切望の受驗生のみ本人若くは父兄來訪…
京城研數學館 電本二一六〇番

京日案内
讓る 都心貨座敷至急格安…
年益 千圓探皮採肉…
讓店 菓子パン製造店…
女給 募集 大連市…
店員 募集 廿歳前後…
毛糸 毛糸機械…
恩給 四年分立替…

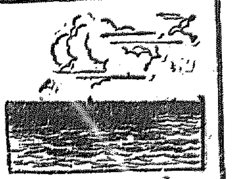

青春哀歌 (10)

群司次郎正作　野崎友三畫

水輪（四）

鯛一の突然の來訪に、二人は驚いた。だが何時迄も默つとしてゐる譯には行かなかつた。また、困ながら、留守を使ふ勇氣も出なかつた。

で、欣哉は突嗟の場合、別にいゝ方法も思ひつくことも出來ず、一先づ、澄子を次の物置のやうな薄暗い部屋に入れて、再び呼ぶであらう鯛一の聲を待つた。

『居ないらしいね。はて？何處へ出かけたのか知ら？』

『海かも知れないわ。行つて見ようか？』

『行つて見よう。また、明日の晩來ればいゝぢやないか。もし、今夜、海の方でも會へなかつたら──』

かうした私語が、かすかに洩れて來たが、同時に、輕い下駄の響が緣下を遠去かつて行つた。

欣哉はホッとした。そして次の間の方を振り返つて呼んだ。

『もう大丈夫ですよ。歸つちまひましたから──』

澄子は蒼くなつて出て來た。

『まあ！よかつたわね。私、どうなるのかと思つて、本當に氣が氣ぢやなかつたわ』

まだ、苦しさうな息づかひをしてゐた。

『全く、助かりましたね。あれで小村君に踏み込まれたら、臆病、露見してしまふところでしたよ。どうせ貴女を隱して置いて、平氣を裝ふなんて、僕には出來ませんからね』

『お兄様が、お一人では御座いませんでせう？』

『え丶、宮部さんの懸もしてゐたやうです』

『あゝ！生命が縮むやうだわ──』

澄子はから云ひかけて、以前の座に着くと、わづかに膝を崩した。

『で、宮部さんは何時頃迄の滯在です？』

『よく存じませんが、なんでも一月あまりゐらつしやるんでせう』

『貴女のお宅にね？』

『いゝえ。あの南海病院へ、入院なさるんでせう。蛇度』

『南海病院へ？──病氣なんですか』

『え丶、少し腰を痛めてゐらつしやるとか──』

『腰を──さうですか。そりや、お氣の毒ですね』

『でも、大したこともないんですって』

『何にしても困つた病氣ですね』

『南海病院にね。──ほら、龍田の女優で──隨分、綺麗のお上手な方がゐらつしやるぢや御座いませんか？──輪島綾子つて──あの方の御姉さまが静養してらつしやるわね。尤も、お父様は澄ふんですけど──とてもそのお姉様つて方は美しいんですつてね。大變な評判なんですよ』

『初耳ですね』

『でも、やはり輪島さんのお姉さんも、腰を痛めてゐらつしやるさうですわ』

『また、どうした緣故で、こんな田舍にやつてきたんでせうね。そんな方が？──』

『なんでも、そのマダムは、大變に南國の空氣に憧憬てゐらつしやつたんでせう。それで、御夏勞々お出でになつたんですつて。多分、お知合ひかなんかの、お醫者にでも、お聞きになつたんでせうね』

『君、知らずや、椿の花咲く南國の香を──つて云ふやうな詩に誘はれたんでせうよ』

『本當に都會の方の憧憬れさうな詩ですわね』

澄子のさういふ時の柔かい唇に、かすかな微笑があつた。そして、眩しいやうな瞳を見開いて、そつと欣哉の凛々しい顏を見詰めた。だが、思はず彼の視線に出合つて、澄子は急に眞赤になつて俯向いてしまつた。袂を弄つたり、ハンカチを膝の上に結んだり伸ばしたりして、何時迄も顏を上げなかつた。

逐々欣哉は堪らなくなつて、電燈のスヰッチをひねつた。

映畫演藝

總崩れの日活太秦 何處へ行く
不二映畫の賣込み注目さる

日活太秦撮影所は突如降つて湧いた村田實、伊藤大輔、田阪具隆、内田吐夢、小杉勇、島耕二等の退社辭職により殆んど俳優監督の大物は總崩れの觀を示してゐるが、日活側ではこの騷動に對し、整理方針から見て反つて立直しを計めるものとして寧かめといつてをり脫退組の上京奔走の結果も或る程度まで日活と妥協を以つて進むものといはれて居り獨立プロ云々も何等具體化して居らぬ模樣である併して月給現在の立直し策を望みに不二映畫は數々種に日活脫退組を折衝作戰は一部スタアの賣込み運動があると傳へられてゐる。又

新陣容に女優募集

一面には之が根本的に脫生すべく新陣容を以つて一意猛進する事になり、明朗潑刺たる近代性を要望し、近代性に富む現代劇男女優を募集することになつた。應募規定は左の如し

一、履歴書、最近の寫眞（手札型以上）を京橋區、京橋三丁目日本活動株式會社宣傳部宛に提出の事旧履歴書は返還せず

一、締切十月五日

一、詮衡は追つて通知す

トピック

廿八日より三日間中央館では十錢均一で伊太利探險實寫劇「人喰人種」七卷新興キネマ特作現代劇川八重子主演『噂の女』八卷同時代劇阪東壽太郎主演『享保旗本くづれ』八卷を上映する

○

日本では左程ではないがアメリカではガルボ、ジョン、クロフオードに狙つく人氣を持ちメトロ社今日の抽箱となつてゐる老女優マリイ・ドレスラーの『エムマ』は『愛に叛くもの』と改題、ローレンスチベクト主演の『キユーバン・ラヴソング』は『島の思出』といづれも改題近く日活系で封切

太陽は東より

土橋武松竹フオーンオールサウンド版、原作は長田秀雄、脚色池田忠雄、早川雪洲渡米記念最初の製作映畫で田中絹代、飯田蝶子、藤田耶陽、大谷英子、吉川滿子、新井淳、城多二郎、井上雪子、泉博子、日守新一、武田春郎、逢初夢子、伊達里子等々のオールスターキャストで贈る早川ファンを喜ばせる作品で今廿八日より大正館で上映する外に尾上菊五郎主演『猛襲高田の馬場』をも上映する（寫眞は太陽は東よりの早川雪洲と田中絹代）

ラヂオ　九月廿八日（水）

午前六時〇分　ラヂオ體操（A）
同一〇時〇分　氣象通報
同一〇時四五分　料理獻立　日用品値段　鮮魚卸相場　京城府況、水産市場概況
同一一時五九分　正午の時報　ニュース
午後〇時三〇分　長唄　君の庭　唄　杵屋美乃志　同　杵屋六次郎　三味線　杵屋佐代次　同　吉村雄次技
同一時一〇分　家庭講座　家庭生活の簡易化（三）　李智光
同二時二五分　運動競技（A）六大學野球戰實況
同四時〇分　ニュース　公示事項
同五時四五分　職業紹介事項　當夜のプログラム發表
同六時〇分　お話　親孝行者の乙吉　蜂谷正應
同六時二五分　英語講座（A）初等科（四）　岡倉由三郎
同七時〇分　ニュース　公示事項　翌日のプログラム發表
同七時三〇分　講演（朝鮮語）基督教と現代の思潮　梨花女子專門　李萬珪
同八時〇分　獨唱と管絃樂（A）「新交響樂團演奏」　獨唱　宮川美子　日本放送交響樂團　指揮　ニコライ・シフェルブラット
一、管絃樂　組曲『マザーグース』1眠りの森のパヴァーヌ　2親指小僧　3レードロネット塔の女王　4美人と獸との對話　5妖精の園
二、獨唱　イ月の光　ロ、旅への誘ひ　ハ、リラさかり　ニ、まどはしの笛
三、管絃樂　スペイン狂詩曲
四、獨唱　歌劇『死せる市』マリエッタの唄
同八時五〇分　浪花節（A）終局　宮津の夜嵐　木村重友
同九時三〇分　時報（A）
同　ラヂオドラマ　珍客　小山内薰作　金龍圭譯　朝鮮映畫製作所同人　指揮　金龍圭　引續き　氣象通報
（配役）番犬　朴齊行　怪漢　徐月影　番犬の主人　沈影　主人の妻　金鮮英　巡査　金寅圭　放送効果　金貞相

明日の主なる番組

午前六時〇分　ラヂオ體操（A）
午後〇時三〇分　謠曲　閑忠盛
同一時一〇分　家庭講座　庭園のお話（一）
同二時二五分　運動競技（A）
同六時〇分　お話　鳥に聞く日の丸の旗　蜂谷正應
同六時三〇分　ラヂオ學校　オリムピックのお話（二）
同七時三〇分　ラヂオ・ドラマ（A）
同八時三〇分　ラヂオ・レヴュー（B）
同九時三一分　滿洲より（A）引續き　俚謠小唄と俗曲　松根外

讀者

▲二十五日の『露々地嶽氏へ』綜合文藝研究誌せゝらぎを御紹介いたします。發行所は府内大島町三二ノ八三讀せゝらぎ社古松照盛氏宛照合されたい（文學同好生）▲二十五日の研究生様、小生も同意思の者ですが一度御相談に伺ひたいのです（希望生）▲病弱な主婦樣御一報下されば早速お伺ひ致します（龍本二五六七取次土田）▲今年の五月に主人になくなられ九月十月に男子を産みましたがどう考へても私がほうしんがたゝないので子供を諭めて上げたいと思ひます（菅本）▲くみ子さんに申上ます十二月か一月に出産の豫定ですが如何で御座いませうか御都合で今から御話致しても良いと存じますが（すみ子）▲廿一日丁子屋の包紙に包んだわすれ物お心當りの方は本町一丁目大澤商會へ御渡かりしてあります（大澤商會）▲先日本紙に於て御發表せられたS君、無論何にでも貴下の事業資みにませう、併し眞面目にやつて下さい、御住所御發表下さい差上致します（中山長吉）▲二十二日の五十女樣當方は小人數の家庭です、本町三丁目一四へ御電話下さいませ（西村）▲廿一日晩十一時頃お出で下さいまして從仙九八〇番地一〇八〇をお買上げ下さいましたお客様店員の不注意から一圓多く頂戴しまして誠に申譯ありません保管してありますから何日でもお取りに來て下さいまし（桜町ちふや）

●九月二十日京日紙上讀者欄曾根小使氏よ、アレ、著意の注意ですか？悪意の中傷ですか？設問の完全と品質の優良は某店のモットーで餘り意外の投書に飛さ以後も數月に渉り再度當局及新聞社迄も調査致しましたが投書者は假名であり、アンナ責任は全部ありません御遠慮を嫌んだ卑劣者の中傷でないでせうか假名許言等の中傷でないなさず御遠慮無く京々紳士的に本名と住所を御申で下さい。ドンナ責任も負ひます（〇〇會）

演藝案内

朝日座　本町五丁目　九月二十八日より　改築披露大興行　笑と藝藝の女王　女捨丸一行　◎演藝種目

中央館　新興キネマ　二十八日より三日間　大勉強　入場料一等五十錢　二等三十錢　小人十五錢
人喰人種　全七卷　地球史上まだ足跡の印せられない未知の世界を探けて興味百パーセントに作られた探險映畫
噂の女　全八卷　新興キネマ特作現代劇　入江一夫原作　木村恵吾監督　歌川八重子　牧英勝　高田良太郎
享保旗本くづれ　新興キネマ特作時代劇　阪東壽太郎主演

朝鮮劇場　パラマウント　九月二十四日より封切
スーキイ　スキピイの姉妹篇　スキピイ　ジヤッキイ・クーパー　ロバート・クーガン　兒童映畫

京龍館　東亞キネマ　廿七日より三日間
わがまゝ者　全八卷　パラマウント社特作全發聲日本版
きさらぎ九平　東亞超特作時代劇

大正館　松竹直營　櫻井町
決死の奮戰　黑い旋風　猛襲高田の馬場

喜樂館　日活直營
太陽は東より　松竹フオーンオールサウンド版　早川雪洲　田中絹代
白銀の亂舞　獨逸ゾーカル映畫社超々特作　ハンネス・シユナイダー氏主演

京城演藝館　本町一丁目
悲戀心影流　腕を組んで　日活特作現代劇
京城藝術會　第一回公演　九月二十八日二十九日二日間
高山彥九郎　二場　俺の娘は大丈夫だ　四場　敵討愛慾行　二幕　譽れの捕繩　三場　午後六時開演

東亞倶樂部　東活直營　廿七日封切
名金　沙漠の眞珠　怒濤天に沖す

まだまだ間に合ふ

赤玉紙包レッテル二枚！今すぐ本舖（大阪東區住吉町壽屋サービス係）へお送りあれ！

特賞　据付金庫　一千人
鳳賞　金側腕時計　二千人　又は寶石入金指環
壽賞　伊勢神木表札（當選者芳名入）　三萬人
赤玉賞　齒磨スモカ　應募者全部

赤玉ポートワイン大特賣　メ切……九月三十日!!